



20 Informe

Dr. Fernando Lozano Ascencio

2024-2025

Centro Regional de Investigaciones Multidisciplinarias







DIRECTORIO

Universidad Nacional Autónoma de México

Dr. Leonardo Lomelí Vanegas
Rector de la UNAM

Dra. Patricia Dolores Dávila Aranda
Secretaria General

Mtro. Tomás Humberto Rubio Pérez
Secretario Administrativo

Dra. Diana Tamara Martínez Ruiz
Secretaria de Desarrollo Institucional

Mtro. Hugo Alejandro Concha Cantú
Abogado General

Dr. Miguel Armando López Leyva
Coordinador de Humanidades

Centro Regional de Investigaciones Multidisciplinarias

Dr. Fernando Lozano Ascencio
Director

Dra. Sonia Frías Martínez
Secretaria Académica

Dr. Guillermo Anibal Peimbert Frías
Secretario Técnico

M.A. Arlenee Yadira Lara Avilés
Secretaria Administrativa





CONTENIDO

Introducción	9
La comunidad académica del CRIM	11
1. La investigación en el CRIM	13
Proyectos de investigación	13
Producción científica	14
Divulgación de la investigación universitaria: una mirada desde los proyectos PAPIIT	19
Respuestas rápidas y serie <i>Notas de Coyuntura del CRIM</i>	21
2. Vida colegiada y lineamientos internos	23
Comité de Desarrollo Académico	24
Comisión de Sustentabilidad	24
Comité de Ética del CRIM	25
Comisión Local de Seguridad	26
Comisión Interna para la Igualdad de Género	27
Celebración del 40 aniversario del CRIM	30
3. La docencia en el CRIM	30
Estudios universitarios	31
Educación continua	33
4. Vinculación e intercambio en el CRIM	37
Colaboraciones académicas con otras IES	37
Servicio social y prácticas profesionales	40
Intercambio Académico	41
5. Publicaciones y comunicación de las ciencias y las humanidades	42
Comité Editorial	42
Producción editorial	42
Difusión de la producción editorial y actividades de fomento a la lectura	46
6. Cómputo y tecnologías de la información	47
Convocatorias del Consejo Asesor en Tecnologías de Información y Comunicación (CATIC)	47
Recursos informáticos del CRIM	48
7. Biblioteca y Servicios Digitales de Información	50
Biblioteca “Francisco López Cámara”	51
Repositorio Universitario del CRIM (RU-CRIM)	51



8. Difusión y comunicación institucional en el CRIM	54
9. La administración y los servicios de apoyo en el CRIM	57
Mantenimiento y renovación de la infraestructura del CRIM	57
Reorganización física y dignificación de espacios para la comunidad del CRIM	60
La seguridad al interior y exterior del CRIM	60
Sistema de Gestión de la Calidad	60
10. Personal administrativo de confianza y de base del CRIM	60
Plantilla y movimientos de personal	61
Capacitación del personal administrativo de base y de confianza	61
11. El Campus Morelos de la UNAM	62
12. Sustentabilidad ambiental y ecológica	63
El presupuesto del CRIM	64
Anexo estadístico	67
La investigación en el CRIM	69
Proyectos desarrollados por el personal del CRIM, 2024	69
Publicaciones del personal académico	71
Publicaciones de la comunidad de Posdoctorantes	80
Actividades de difusión y actualización de las ciencias sociales y humanidades, octubre 2024-septiembre 2025	82
Estudiantes e investigadores/as que realizaron estancias en el CRIM, 2024-2025	83
Investigadores/as del CRIM que disfrutaron un periodo sabático. Periodo 2024-2025	84
Consejo Interno 2024-2025	85
Comité de Desarrollo Académico 2024-2025	85
Comisión Dictaminadora 2024- 2025	86
Comisión Evaluadora PRIDE 2024 - 2025	86
Subcomisión de Superación Académica	86
Instrumentos consensuales vigentes del CRIM	87
Gestión técnica en el CRIM	89
Revista Cultura y Representaciones Sociales	89
Ferias de Libro y exposiciones editoriales del CRIM en stand propio	90
Presencia institucional del CRIM en Ferias de Libro, en stand UNAM	90
Presentaciones de libros y charlas de divulgación	90

Plantilla y movimientos de personal	91
Personal administrativo de confianza y funcionariado	91
Personal Administrativo de base	92
Personal administrativo de confianza que se integró al CRIM	93
Personal administrativo y académico que optó por la jubilación	93
Promociones de categoría del personal académico	93
Contrataciones de personal técnico académico	93
Presupuesto	94
Presupuesto asignado al CRIM	94
Comparativo del presupuesto operativo ejercicio 2024-2025	94
Presupuesto operativo autorizado y ejercido	94
Recursos destinados a cubrir las percepciones del personal	94
Recursos destinados a cubrir los gastos derivados de las contrataciones de servicios	95
Recursos destinados a cubrir la compra de artículos, materiales y bienes de consumo no duraderos	95
Recursos destinados a cubrir la adquisición de los bienes inmuebles, informáticos, equipos auxiliares	95
Apoyos de la administración central de la UNAM	96
Apoyos de la Coordinación de Servicios Administrativos del Campus Morelos	96
Ingresos extraordinarios	96





INTRODUCCIÓN

El informe que presentamos a la comunidad del Centro Regional de Investigaciones Multidisciplinarias (CRIM) corresponde al segundo ciclo de la gestión 2023-2027. Este documento toma como guía el Plan de Desarrollo Institucional (PDI) 2023-2027 de nuestro Centro, que se enmarca a su vez dentro de los ejes, líneas programáticas y proyectos esbozados en el PDI de la UNAM 2023-2027.

Este último define claramente a nuestra universidad como una institución de educación superior (IES) con un claro compromiso con el desarrollo y la inclusión social, que, a partir de la docencia, la investigación y la difusión cultural, promueve el conocimiento científico y humanístico para ponerlo al servicio de nuestro país. Ello con el fin de contribuir a reducir la desigualdad, las brechas sociales, territoriales y de género, así como a mejorar las condiciones de vida de toda la población. De igual forma, el PDI la define como una institución orientada a contribuir al fortalecimiento de la cohesión social y de los espacios plurales de deliberación que enriquecen la vida democrática e institucional de México, así como a garantizar una educación e investigación de calidad al servicio de la sociedad. Además, como universidad pública, refrenda el compromiso de fomentar el diálogo, la tolerancia y la deliberación informada pero, sobre todo, respetuosa.

Tomando como base estos grandes ejes, el PDI 2023-2027 del CRIM establece el compromiso de generar conocimiento de frontera para atender los problemas nacionales y globales prioritarios, así como realizar investigación multidisciplinaria en las áreas de ciencias sociales, humanidades y otras disciplinas, enfocada primordialmente en problemas específicos de la realidad en los contextos local, regional, nacional e internacional. Este plan asume el compromiso del PDI-UNAM de mejorar la calidad de la educación a favor de la igualdad de género, de la sustentabilidad ambiental y del respeto a la diversidad en todas sus manifestaciones.

El presente informe se estructura en torno a los cinco objetivos, seis ejes rectores, doce áreas de trabajo y noven-

ta y tres líneas de acción contenidos en el PDI del CRIM 2023-2027. A diferencia de informes anteriores, en este se presenta una evaluación detallada de las doce áreas de trabajo, así como una revisión autocrítica de los avances de las líneas de acción contempladas en cada una.

El periodo que comprende este informe va de octubre de 2024 a septiembre de 2025; sin embargo, mucha de la información relacionada con la producción académica y la labor docente corresponde a 2024, dado que proviene del Sistema de Informes Académicos de Humanidades (SIAH) 2024. No obstante, incluye información de actividades académicas desarrolladas durante 2025, como seminarios, actividades de educación continua y producción editorial.

A grandes rasgos, podemos afirmar que durante los últimos seis años hemos transitado de una fase de institucionalización de diversos procesos académicos, técnicos y administrativos, más bien orientados a fortalecer la organización interna, a una fase en la que prevalece el reforzamiento de nuestros vínculos con la UNAM en general (incluido el campus Morelos), con la Universidad Autónoma del Estado de Morelos, con centros e instituciones académicas de dentro y fuera del país, con diversas dependencias del gobierno local y federal, así como con organismos internacionales y organizaciones de la sociedad civil.

Muchos son los aspectos que se reportan en el presente informe; sin embargo, en esta introducción nos gustaría destacar algunos de los que consideramos más significativos. Un asunto central es que nuestra comunidad académica mantiene una productividad científica sobresaliente en términos de autoría de libros y capítulos, artículos científicos, impartición de docencia y labores de difusión y divulgación, contribuyendo así al cumplimiento de las labores sustantivas de nuestra universidad.

De igual manera, destacamos la reciente aprobación, por parte del Consejo Interno, del reglamento actualizado del CRIM y su envío al Consejo Técnico de Humanidades, proceso que duró muchos meses pero que logró una amplia participación de nuestra comunidad. Durante este periodo se conformaron dos cuerpos colegiados centrales para



nuestra vida académica: la Comisión de Sustentabilidad del CRIM, que se funda como un mecanismo que coloca a la sustentabilidad como una prioridad institucional y marco de referencia para programas, proyectos y metas universitarias en los próximos años, y el Comité de Ética del CRIM, cuyo propósito central es acompañar y fortalecer la vida académica desde una perspectiva ética, como un espacio de orientación y apoyo técnico para la comunidad del Centro, en sintonía con los principios establecidos en el Código de Ética de la UNAM.

Una actividad que nos entusiasmó mucho este año fue la celebración del 40 aniversario de la fundación de nuestro Centro, coyuntura que aprovechamos para reflexionar colectivamente sobre la agenda de investigación pasada, presente y futura en los campos de conocimiento de las ciencias sociales y las humanidades en un contexto económico, social y político complejo.

El CRIM también fue convocado, junto con la Coordinación de Humanidades, para llevar a cabo uno de los proyectos plasmados en el PDI de la rectoría de la UNAM titulado “Divulgación de la investigación universitaria: una mirada desde los proyectos PAPIIT”. Este emprendimiento incluyó la realización del primer coloquio con el mismo nombre, en el que se presentaron 72 ponencias con resultados de investigación de todas las áreas de la UNAM, además de un amplio repertorio de actividades de divulgación.

Durante este periodo, y después de sortear diversas dificultades financieras, de abasto de mobiliario, de infraes-

tructura tecnológica, de diseño y mantenimiento, así como de situaciones relacionadas con recursos humanos, el pasado 3 de octubre se llevó a cabo la apertura definitiva de nuestra nueva biblioteca “Francisco López Cámara”, espacio universitario de primer nivel que ofrece servicios bibliográficos y digitales, no solo para la colectividad del CRIM, sino también para la comunidad académica y estudiantil del estado de Morelos.

Finalmente, en materia financiera, aunque experimentamos una disminución significativa de nuestro presupuesto operativo en 2025 (casi 15 %) respecto al año anterior, gracias a gestiones internas y a apoyos de la administración central logramos ingresos adicionales que sumaron 14 veces el presupuesto operativo otorgado. Estos fondos adicionales se destinaron a la compra de equipo instrumental y de cómputo, servicios de mantenimiento, acondicionamiento de espacios y mobiliario.

Hoy el CRIM es una institución que incrementa y fortalece sistemáticamente su producción científica y su labor docente; que se moderniza, que incorpora nuevas tecnologías y que expande su infraestructura; que amplía su presencia y reconocimiento en la UNAM; que extiende sus vínculos académicos dentro y fuera del país... un Centro comprometido con la igualdad de género y con la promoción de espacios libres de cualquier forma de violencia, y responsable con la sustentabilidad universitaria y el cuidado del medio ambiente.

LA COMUNIDAD ACADÉMICA DEL CRIM

A cuarenta años de su fundación, el CRIM es una de las instituciones de investigación en ciencias sociales y humanidades más importantes del país. Cuenta con una comunidad de personas académicas con una presencia destacada en redes académicas con reconocimiento internacional, quienes además gozan de prestigio local, nacional o internacional. Las valiosas aportaciones que el personal académico hace al desarrollo del conocimiento científico bajo el principio de la libertad de investigación son el resultado del aprovechamiento de los recursos materiales e intelectuales con los que cuenta el Centro.

En la actualidad somos una comunidad diversa y plural integrada por 139 personas: una planta académica de 33 investigadoras (61 %) y 21 investigadores (39 %), una profesora de carrera, 11 técnicas (45 %) y 13 técnicos (55 %) académicos, y dos investigadores/as con adscripción temporal (81 personas académicas en total). Además, el CRIM cuenta con 32 personas trabajadoras de base, 13 que ocupan plazas de personal de confianza y 13 se desempeñan como funcionarias/os (un técnico académico y una investigadora ocupan la Secretaría Técnica y la Secretaría Académica, respectivamente).

El personal investigador del CRIM

En cuanto a la plantilla de 55 personas investigadoras adscritas al CRIM, 47 tienen la categoría de titular y las 8 personas restantes la de asociado. De las titulares, 22 se encuentran ubicadas en el nivel "C", 14 en el "B" y otras 11 en el "A". La Secretaría Académica, en consonancia con el objetivo 2 de nuestro Plan de Desarrollo Institucional (PDI), ha ofrecido, promovido y motivado de manera directa la participación del personal académico en concursos de oposición abiertos y cerrados, en el marco de la normativa universitaria y con los compromisos tendientes a promover la carrera del personal académico del CRIM. Asimismo, la labor de asesoría personalizada y el seguimiento puntual ha contribuido a la mejora de los procesos académico-administrativos y de gestión institucional.

Durante el periodo que se reporta se promovieron dos investigadoras: Leticia Durand en la categoría de investigadora titular "C" e Inés Arroyo como investigadora titular "B". En este momento se encuentran en desarrollo dos concursos de oposición abiertos o de ingreso de plazas de investigadores, así como tres concursos de oposición cerrados o de definitividad.

Personas investigadoras, según nombramiento y sexo (2024-2025)

Nombramiento	M	H	Total
Titular C	14	8	22
Titular B	10	4	14
Titular A	6	5	11
Asociado/a C, Definitivo/a	0	1	1
Asociado/a C, Interino/a	2	0	2
Asociado/a C, Contrato	2	3	5
Total	34	21	55

Fuente: Elaboración propia a partir de datos del Departamento de Seguimiento y Promoción Académica y del Sistema Integral de Gestión del Personal Académico.

Con respecto al Programa de Primas al Desempeño del Personal Académico de Tiempo Completo (PRIDE), actualmente 13 personas investigadoras ostentan el nivel "D", 35 el "C" y 2 el "B". Además, cabe señalar que 5 cuentan con el apoyo del Programa de Estímulos de Equivalencia y 4 reciben el estímulo del Programa de Estímulos de Iniciación (PEI) de la Carrera Académica para el Personal de Tiempo Completo.

Personas investigadoras, según nivel de PRIDE (2024-2025)

Niveles de PRIDE	N	%
D	13	23.6
C	35	63.6
B	2	3.6
Equivalencia PRIDE B	5	9.1
Total	55	100.0

Fuente: Elaboración propia a partir de datos del Departamento de Seguimiento y Promoción Académica.

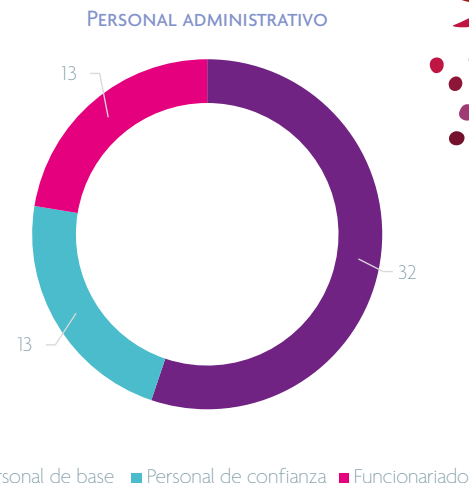

■ Personal de base ■ Personal de confianza ■ Funcionariado

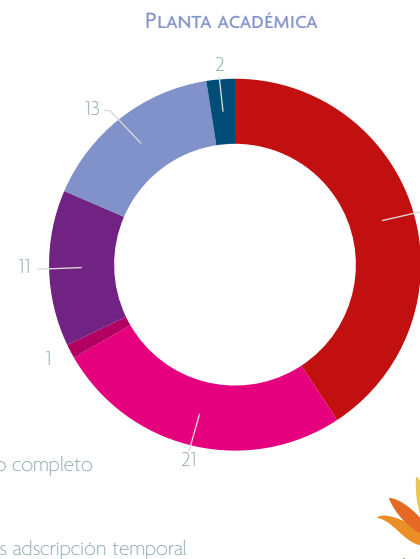

■ Investigadoras
 ■ Investigadores
 ■ Profesora tiempo completo
 ■ Técnicas A.
 ■ Técnicos A.
 ■ Investigadores/as adscripción temporal

El personal técnico académico del CRIM

La plantilla de personal con nombramiento de técnico académico está compuesta por 24 profesionales, 18 cuentan con la categoría de titular y seis con la de asociado/a, dos definitivos, una interina y tres académicas por contrato. Durante este periodo, Mario Islas y Edith Pérez obtuvieron la promoción a titular "B". Asimismo, se formalizó la contratación de Claudia Laredes como técnica académica, quien cuenta con un alto perfil profesional y quedó adscrita al área de conocimiento de Planeación y Gestión Académica Institucional de la Secretaría Académica del CRIM.

Personal técnico académico según nombramiento y sexo (2024-2025)

Técnicos académicos	Mujeres	Hombres	Total
Titular C	1	2	3
Titular B	3	7	10
Titular A	3	2	5
Asociado/a C, Definitivo/a	0	2	2
Asociado/a C, Interino/a	1	0	1
Asociado/a C, Contrato	3	0	3
Total	11	13	24

Fuente: Elaboración propia a partir de datos del Departamento de Seguimiento y Promoción Académica.

En relación con el programa de estímulos PRIDE, cuatro personas técnicas académicas se ubican en el "D" y 17 en el "C", y dos académicas cuentan con el Programa de Estímu-

los de Equivalencia y el Programa de Estímulos de Iniciación de la Carrera Académica para el Personal de tiempo completo.

Personal técnico académico, según nivel de PRIDE (2024-2025)

Niveles	N	%
D	4	17.3
C	17	73.9
B	0	0
A	0	0
Equivalencia PRIDE B	2	8.6
Total	23	100.0

Fuente: Elaboración propia a partir de datos del Departamento de Seguimiento y Promoción Académica

Invitaciones para la contratación de personal académico

Durante el periodo de octubre de 2024 a septiembre de 2025 se resolvió la invitación para la contratación de una persona técnica académica del CRIM publicada durante el primer semestre de 2025. Este proceso se solventó en estricto apego del procedimiento aprobado por el Consejo Interno, el cual se fundamenta en la "Guía de procedimientos para las invitaciones para ocupar las plazas vacantes del Subprograma de Incorporación de Jóvenes Académicos de Carrera a la UNAM (SIJA) y por artículo 51 del Estatuto de Personal Académico".



1. LA INVESTIGACIÓN EN EL CRIM

El CRIM está organizado formalmente en once programas de investigación, tres laboratorios y un área de estudios, definidos a partir de ejes temáticos que estructuran las líneas y proyectos de investigación.¹ El trabajo realizado en el CRIM busca generar agendas comunes que logren articular las fortalezas metodológicas y multidisciplinarias de los diversos programas de investigación para incrementar la visibilidad de la labor investigativa, de difusión y divulgación, a la par que se apuesta por la calidad, influencia e incidencia social de la investigación. A nivel institucional, nos proponemos que todos los programas y áreas se integren, promoviendo el respeto a la libertad de investigación y a la pluralidad de formas de investigar y de producir, sin jerarquías disciplinarias. A partir de lo que se estableció en el PDI 2024-2027, se presentan los avances realizados durante el periodo que se informa.

Proyectos de investigación

Durante el periodo de octubre de 2024 a septiembre de 2025 se desarrollaron 82 proyectos² (ver anexo estadístico). Destacan aquellos con enfoque regional, que buscan contribuir a la comprensión de problemas sociales y que aportan información a personas tomadoras de decisiones en el sector gubernamental en las escalas regional, nacional e internacional (línea de acción 4c del PDI). Como ejemplos se mencionan los siguientes:

- Embarazo y salud reproductiva de los adolescentes en México y en el estado de Morelos: desigualdad y género, de Itzel Sosa.
- Cambio climático, sequía y agua en la megalópolis del centro de México, de Úrsula Oswald.

- Continuidad y problemáticas del sistema chinampero de Xochimilco-Atlapulco-Tlaxialtemalco, de Arturo Arqueta.
- Cuidado ambiental no remunerado: economía circular y género. Estudio de caso de la ciudad de Cuernavaca, de Margarita Velázquez.
- Desarrollo territorial y gestión institucional: un estudio sobre el desarrollo económico local y los potenciales territoriales en las periferias rururbanas de la región centro de México, de Javier Delgadillo.
- La huella de desigualdad del comercio exterior de México: un análisis insumo-producto interregional, de Rodrigo Morales

Creación de proyectos colectivos e impulso al trabajo transversal entre programas

A propuesta de la comunidad académica, en el CRIM se impulsaron nuevos proyectos colectivos durante este periodo. Es el caso del Laboratorio sobre Sustentabilidad Alimentaria, que agrupa personal académico de tres programas de investigación (Equidad y Género; Estudios Socioambientales, y Educación y Formación). Se trata de un proyecto colectivo cuyo objetivo es abordar y comprender realidades cambiantes en materia de sustentabilidad alimentaria. Derivado de ello, en marzo de 2025 inició el “Ciclo de conferencias sobre sustentabilidad alimentaria. Aproximaciones multidisciplinares”, una actividad de educación continua coordinada por Inés Arroyo, Arturo Arqueta y Juan Carlos Domínguez. Este ciclo de conferencias encamina el cumplimiento de la línea de acción 1.1 del PDI 2023-2027, con miras a que en los años posteriores se fomente la realización de nuevos proyectos que impulsen el trabajo transversal entre programas.

El trabajo colaborativo entre personas que integran los diferentes programas y áreas de investigación refleja los be-

1 Los once programas son **Cambio Mundial, Globalización y Desarrollo**; **Cultura, Política y Diversidad**; **Estudios de lo Imaginario**; **Estudios de Población**; **Estudios sobre Educación y Formación**; **Estudios sobre Equidad y Género**; **Estudios Socioambientales**; **Estudios Regionales**; **Gobierno y Políticas Públicas**; **Violencia(s), Derechos y Salud**, y **Estudios sobre Desigualdades**, (programa de reciente creación). Los tres laboratorios son: **Cultura Sentimental y Ética de la Convivencia**; **Estudios sobre el Gobierno de una Universidad Sustentable**, y **Felicidad y Bienestar Subjetivo**.

2 Información de la Secretaría Académica y el Sistema de Seguimiento de Proyectos (SISEPRO) de la DGPO-UNAM.



neficios del intercambio de perspectivas y metodologías entre distintas líneas de estudio y disciplinas, al tiempo que fortalece la producción científica del Centro. Como ejemplo de este tipo de colaboración, se concretaron las siguientes publicaciones:

- Jiménez Martínez, Nancy Merary, y Olivera Lozano, Fidel. (2024). *Una educación ambiental situada para la gestión integral de residuos* (Gobierno y Políticas Públicas y Área de Apoyo Técnico a la Investigación).
- Frías, Sonia M. y Casique, Irene. (2024). *Silencios y controversias sobre los datos de las violencias de género en los hogares mexicanos. Violencias de pareja, género y familia en el contexto del COVID*. (Violencia(s), Derechos y Salud y Estudios de Población).
- Jiménez Martínez, Nancy Merary, y Galindo Pérez, Carlos. (2024). *Territories of Trash: Accumulation by Dispossession in Morelos, Mexico* (Gobierno y Políticas Públicas y Área de Apoyo Técnico a la Investigación).

De igual forma, el libro *Violencia política contra las mujeres en razón de género en México: Proceso Electoral Federal 2020-2021* (2024), coordinado por Eréndira Serrano (Cultura, Política y Diversidad), en el que participan Carolina Espinosa (Gobierno y Políticas Públicas) e Itzel Sosa (Estudios de Población) destaca por las contribuciones realizadas para indagar sobre la prevalencia de la violencia política en razón de género y cuál fue el impacto que tuvo en el ejercicio de los derechos políticos de las candidatas a puestos de elección popular, en el periodo 2020-2021. Si bien estas publicaciones son reflejo del trabajo interprogramas y áreas de investigación, es necesario continuar promoviendo la participación conjunta del personal académico, así como fortalecer la colaboración interdisciplinaria, lo que permitirá ampliar los abordajes metodológicos y la interpretación de resultados, para incrementar así su alcance e impacto social.

Producción científica

Con base en la información reportada en el Sistema de Informes Académicos de Humanidades (SIAH) y en los re-

gistros de la Secretaría Académica del CRIM, la producción científica en 2024 alcanzó un total de 214 productos. Durante ese periodo, la comunidad académica publicó dieciséis libros: dos autorales, dos reimpresiones y doce libros coordinados o editados, así como 48 capítulos. También, se publicaron diez introducciones o prólogos, dos reseñas de libros y 78 artículos de investigación arbitrados. A esto, se suma la difusión del trabajo académico por medio de tres memorias de un congreso académico y 57 textos de divulgación publicados en gacetas, sitios web, revistas de divulgación y notas periodísticas de circulación estatal y nacional.

Producción científica del CRIM en 2024

Producto	Personal académico	Posdoctorantes	Total
Libros autorales	2	—	2
Libros reeditados	2	—	2
Libros coordinados	12	—	12
Capítulos en libros	46	5 ^a	48
Introducciones y prólogos	10	—	10
Reseñas	2	—	2
Artículos arbitrados	58	23 ^a	78
Artículos de divulgación	53	4	57
Memorias de congreso	2	1	3
Total	187	33	214

Fuente: Información recabada de los informes SIAH 2024.

Nota: ^aTres se realizaron en coautoría con personal académico. En ambos casos solo se computa un producto en la cifra total.

La producción académica del CRIM refleja el compromiso para contribuir al conocimiento sobre temas emergentes con énfasis en el ámbito local y regional. La perspectiva multidisciplinaria del Centro favorece el análisis riguroso a partir de posturas innovadoras para abordar y explicar problemáticas sociales actuales, de manera que se genera evidencia científica con potencial para orientar políticas públicas y prácticas comunitarias. A continuación se presentan algunos títulos de trabajos del personal académico publicados en 2024, organizados según algunas de las problemáticas que aquejan a nuestra sociedad. La producción total se puede consultar en el anexo estadístico.



Manejo y efectos del COVID-19

- Hernández Bringas, Héctor. 2024. "Mortalidad por COVID-19 y la vulnerabilidad de América Latina". *Papeles de Población*, 29 (116): 27-51.
- Morales Fajardo, María Esther y Héctor M. Morales Fajardo. 2024. "Una revisión sobre el manejo de la vacunación contra el virus SARS-CoV-2 en el Estado de México: el caso del estado Nemesio Diez de Toluca". En *Políticas públicas y efectos socioeconómicos de la COVID-19 en el Estado de México*, coordinado por Pablo Mejía Reyes y Cecilia Cadena Inostroza (133-163). México: El Colegio Mexiquense; Universidad Autónoma del Estado de México.
- Rodríguez Hernández, Francisco y Ana María Chávez Galindo. 2024. "Efectos de la pandemia de COVID-19 en la ocupación y el empleo en la zona metropolitana de la Ciudad de México". En *Efectos colaterales en la vida cotidiana de las personas a partir de la pandemia por COVID-19*, coordinado por Cony Saenger Pedrero, Elisa Lugo Villaseñor y Adriaba Gutiérrez Díaz (102-130). Cuernavaca: Ediciones Navarra; Academia de Ciencias Sociales y Humanidades de Morelos.
- Martínez Martínez, Óscar A., Araceli Ramírez López, Brenda Coutiño y Javier Reyes-Martínez. 2024. "Death from COVID-19 in contexts of social deprivation in Mexico". *Frontiers in Public Health*, 12, 1463979.

Feminismos y masculinidades

- Jiménez Guzmán, Lucero. 2024. "Género. Perspectiva indispensable en el análisis del trabajo y la lucha de lxs trabajadorxs". *Análisis organizacional*, 1 (15): 96-104.
- Gutiérrez Vargas, José Ricardo. 2024. "El gesto como dispositivo metodológico: prácticas pedagógicas y artísticas para re-conocer las masculinidades". *Cadernos Pagu* (7).

Alimentación y nutrición

- Ávila Sánchez, Héctor. 2024. "Producción y consumo alimentario en espacios periurbanos de proximidad: procesos socio-territoriales en la conformación de los

sistemas agroalimentarios". *Investigaciones Geográficas*, núm. 113.

- García Flores, José Carmen y María de Jesús Ordóñez Díaz. 2024. "Nutrición y dieta saludable mediante el huerto familiar en Jojutla, Morelos". *Región y Sociedad*, núm. 36, e1852.
- Oswald, Úrsula. 2024. "Alimentación y nutrición en México: hacia una soberanía alimentaria sustentable e incluyente". En *Políticas y derechos sociales*, coordinado por José Luis Calva (47-55).

Análisis de procesos electorales

- Frias, Sonia M. y M. Fernanda Rodríguez Calva. 2024. "Hecha la cuota, hecha la trampa. La implementación de las medidas afirmativas para personas con discapacidad, afrodescendientes y LGBTIQ+ en el estado de Morelos en el proceso electoral 2020-2021". *Política y Gobierno*, 31 (1): 1-26.
- Hernández Bringas, Héctor. 2024. "El padrón y las preferencias electorales". En *México en la encrucijada: Elecciones 2024*, coordinado por Gerardo Vázquez y Antulio Sánchez (125-143). México: Topodrilo Libros.
- Serrano Oswald, Eréndira, coord. 2024. *Violencia política contra las mujeres en razón de género en México: proceso electoral federal 2020-2021*. México: INE.
- Uribe Iniasta, Rodolfo. 2024. "2024 en México, elecciones ¿Proyectos alternativos de nación o regreso de la clase política?". En *México en la encrucijada: Elecciones 2024*, coordinado por Gerardo Vázquez y Antulio Sánchez (281-294). México: Topodrilo Libros.

Violencias de género

- Erviti Erice, Joaquina. 2024. "De políticas corporales y reproductivas y de violencias: control y resistencias en las narrativas de las mujeres". *Género y Salud en Cifras* 22 (1): 13-27.
- Frias, Sonia M. 2024. "Las mujeres, niñas y adolescentes más vulneradas por la violencia de género. Des-esencializando las experiencias". En *Perspectiva de género y derecho penal: violencia de género y delito*, coor-



- dinado por Isabel Montoya (45-78). México: Suprema Corte de Justicia de la Nación; Tirant lo Blanch.
- Menkes Bancet, Catherine y David De Jesús-Reyes. 2024. "Reacción de las jóvenes mexicanas ante su primer embarazo durante la adolescencia". En *Nuevas configuraciones del embarazo adolescente: maternidades, paternidades y políticas públicas*, coordinado por Nelly Caro Luján y Gloria García Hernández (21-40). México: El Colegio Mexiquense.
 - Padilla Reyes, Iliana del Rocío y Medardo Tapia Uribe, Medardo, coords. 2024. *Mujeres en territorios en conflicto. Experiencias de mujeres mexicanas frente a múltiples violencias*. Culiacán: Universidad Autónoma de Sinaloa.
 - Frias, Sonia M. e Irene Casique. 2024. "Silencios y controversias sobre los datos de las violencias de género en los hogares mexicanos. Violencias de pareja, género y familia en el contexto del covid". En *COVID-19, caleidoscopio mexicano de la pandemia: políticas y costos*, coordinado por Margarita Estrada Iguiniz, América Molina del Villar y Georgina Rojas García (223-246). México: CIESAS.
 - Sosa Sánchez, Itzel A. y Catherine Menkes Bancet. 2024. "Género, violencia reproductiva y derechos sexuales y reproductivos. Resultados de un estudio cualitativo con jóvenes en el Estado de Morelos". En *Repensando las juventudes: desde la violencia*, coordinado por Esmeralda Correa Cortez y Esmeralda Velázquez García (33-46). Guadalajara: Universidad de Guadalajara.

Cambio climático, gestión de residuos y disponibilidad de agua

- Oswald, Úrsula. 2024. "Desastres por cambio climático en el patriaceno". En *Desarrollo sustentable*, coordinado por José Luis Calva (94-100). México: Fontamara; Consejo Nacional de Universitarios por una Nueva Estrategia de Desarrollo.
- González Zurita, Jazmin y Úrsula Oswald. 2024. "Modeling water availability under climate change scenarios: a systemic approach in the metropolitan area in Morelos, México". *Frontiers in Water* 6: 1-15.

- Jiménez-Martínez, Nancy Merary. 2024. "Las contribuciones de un campus universitario en la transición a la sostenibilidad. La experiencia de Basura Cero en la gestión de residuos sólidos urbanos". En *Desarrollo local sostenible y la Agenda 2030: reflexiones desde la gobernanza y las relaciones entre actores*, coordinado por Citlali Ayala Martínez y Gustavo Sosa Núñez (284-302). Instituto de Investigaciones "Dr. José María Luis Mora"; El Colegio de la Frontera Norte.
- Jiménez-Martínez, Nancy Merary y Fidel Olivera Lozano. 2024. "Una educación ambiental situada para la gestión integral de residuos". *Encuentro de Expertos en Residuos Sólidos* 17 (1): 442-454.
- Olivo Escudero, Juan Carlos, Sergio López Olvera, Yesica Vallejo Rivera, Alejandro Rodríguez Sánchez y Raúl García Barrios. 2024. "La gestión de residuos sólidos urbanos en los programas educativos de educación superior en México". *UVserva*, núm. 18: 244-258.
- Vilchis Pérez, Trinidad Esmeralda y Nancy Merary Jiménez-Martínez. 2024. "Basura, de la ficción a la ciencia. Dimensiones de la generación de basura en la realidad". Una estrategia para tratarla desde la prevención y la educación. *Ciencia UNAM*.

Educación y desigualdades

- Miller Flores, Dinorah, Adrián de Garay Sánchez, Emilio Blanco Bosco, Carlota Guzmán Gómez y Marisol Silva Laya. 2024. "Desigualdad e ingreso a la educación superior". En *Los dilemas de la educación superior mexicana en el siglo XXI: 30 años de investigación del área de Sociología de las Universidades de la UAM Azcapotzalco*, coordinado por Iván Montoya Zepeda y Gustavo Mejía Pérez (15-30). México: Universidad Autónoma Metropolitana, Unidad Azcapotzalco.
- Guzmán Gómez, Carlota. 2024. "La participación de las familias como sostén de los bachilleratos rurales mexicanos". *Perfiles Educativos* 46 (183): 21-38.
- Guzmán Gómez, Carlota. 2024. "El valor del bachillerato para las familias rurales mexicanas". *Revista Latinoamericana de Estudios de Familia* 16 (1): 53-72.

Patrimonio cultural

- Amescua Chávez, Cristina, Hilario Topete Lara y Montserrat Rebollo Cruz, coords. 2024. *La salvaguardia del patrimonio cultural inmaterial: Hilvanar en el tiempo. Tomo 4. Expresiones y experiencias de lo vivido*. Cuernavaca: CRIM.
- Amescua Chávez, Cristina y Montserrat Rebollo Cruz. 2024. "Anthropology as a Catalyst in Living Heritage World-Making Projects: The Case of the Voladores Ceremony in Mexico". *Handbook on Intangible Cultural Practices as Global Strategies for the Future: Twenty Years of the UNESCO Convention on Safeguarding Intangible Cultural Heritage*, editado por Christoph Wulf (527-538). Cham: Springer Nature.
- Rosales, Héctor, coord. 2024. *Arte y cultura para la vida: culturas, políticas y resistencias en la sociedad mexicana del siglo XXI*. Cuernavaca: CRIM.

Imaginario culturales

- Figueroa, Óscar y Lia Rodríguez de la Vega, coords. 2024. *India en Hispanoamérica: Historia y variaciones de un imaginario cultural*. Cuernavaca: CRIM.
- Solares, Blanca. 2024. *Imaginario órficos de la naturaleza*. Cuernavaca: CRIM; Itaca.

Sustentabilidad, conservación y restauración ecológica

- De la Mora-de la Mora, Gabriela. 2024. "El desacuerdo y su poder explicativo en campos socioambientales". *Entreciencias: Diálogos en la Sociedad del Conocimiento* 12 (26): 1-14.
- Esparza-Rodríguez, Zaira, Juan Carlos Serio-Silva, Wesley Dáttilo e Inés Arroyo Quiroz. 2024. "Risk areas of illegal primate trafficking: estimating capture pressure and vulnerability". *Animal Biodiversity and Conservation* 47 (2): 233-245.
- Ceccon, Elianne y Vivianne Claramunt-Torche. 2024. "Inclusión social en la restauración de ecosistemas forestales". En *Restauración de ecosistemas forestales*, coordinado por Jan Bannister, Juan Ovalle, Rodrigo Var-

gas y Vivianne Claramunt-Torche (263-283). Santiago de Chile: Editorial Universitaria

- Pérez Hernández, María de Jesús, Lenom Cajuste Bon-temps, Eliane Ceccon, María Guadalupe Bravo Vinaja-Enrique Ojeda Trejo, Víctor Manuel Ordaz Chaparro y Prometeo Sánchez García. 2024. "Indicadores para definir áreas prioritarias para la restauración de la conexión de paisajes para la conservación de felinos". *La conectividad del paisaje como enfoque integrador en el manejo y la conservación del territorio*, coordinado por Edgar Gregorio Leija Loredó, Manuel Eduardo Mendoza Cantú y María Jesús Pérez Hernández (pp. 211-232). México: CIGA, UNAM.

Premios y distinciones

Durante este periodo, el personal académico del CRIM fue reconocido por su labor académica y de difusión con los siguientes premios y distinciones:

- Inés Arroyo fue nombrada copresidenta del Grupo de Especialistas en Criminología Verde de la Unión Internacional para la Conservación de la Naturaleza (IUCN); asimismo, fue reconocida como ombudsperson de la Society for Conservation Biology.
- Lorenza Petit fue distinguida como secretaria ejecutiva de la cátedra Fátima Mernissi de la Coordinación de Humanidades de la UNAM.
- Catherine Menkes e Itzel Sosa fueron premiadas en el concurso académico sobre los Desafíos Actuales de la Anticoncepción en México por la organización Family Planning.
- Mónica Ocampo fue acreedora al reconocimiento Sor Juana Inés de la Cruz que otorga la UNAM.
- Úrsula Oswald fue galardonada con el premio Venera Cuernavaca otorgado por el cabildo de Cuernavaca, por su trabajo en temas de sustentabilidad. Además, fue una de las personas reconocidas con el Premio Nacional de Paz 2025 por parte de la Comisión Nacional Para la Cultura de Paz y la No-Violencia, organismo ciudadano (Comnapaz México, A. C.).



Impacto de los artículos de investigación del personal académico del CRIM

Una de sus líneas de acción centrales, el PDI 2023-2027 propone aumentar la visibilidad de la labor de investigación del Centro. En ese sentido, podemos tener una idea del alcance y visibilidad de la investigación que se hace en el CRIM a partir del nivel de impacto de las revistas en las que la comunidad académica publica sus artículos. Para medir este factor, con base en la información recopilada en el SIAH 2024, se realiza una clasificación de los artículos apoyada en dos plataformas especializadas en la identificación del nivel impacto de revistas académicas: SCImago Lab³ y la Clasificación Integrada de Revistas Científicas (CIRC).⁴

De acuerdo con el indicador de SCImago Lab, más de la mitad de los artículos de investigación fueron publicados en revistas de alto impacto durante el periodo que se informa; además, resalta que el 11.5 % de las publicaciones se publicaron en revistas clasificadas en el cuartil más alto (Q1); entre ellas destacan *Trees, Forests and People*; *Violence Against Women*, y *Socio-Ecological Practice Research*, entre otras. Los artículos del personal académico también se han publicado en otras revistas destacadas, por ejemplo, en *Animal Biodiversity and Conservation*; *Política y Gobierno*; *Investigación en Educación Médica*, y *Revista Mexicana de Investigación Educativa*.

En la plataforma CIRC se reporta un porcentaje mayor (62.8 %). Destaca que el 12.8 % de los productos se publicaron en revistas con el indicador más alto (A y A+). Este es el caso de las revistas *Cogent Arts y Humanities* y *MGIMO Review of International Relations*. También se han realizado publicaciones en otras revistas destacadas, como *Estudios Sociológicos*, *Investigaciones Regionales* y *STOA*.

3 La plataforma SCImago Journal & Country Rank desarrolla indicadores sobre la visibilidad y el impacto de revistas y dominios científicos a partir de la base de datos Scopus (Elsevier).

4 CIRC es una clasificación de revistas, especialmente de ciencias sociales y humanas, basada en evaluaciones de agencias nacionales como la Comisión Nacional Evaluadora de la Actividad Investigadora (CNEAI) y la Agencia Nacional de Evaluación de la Calidad y Acreditación (ANECA) en España. Clasifica a las revistas en grupos (A+, A, B, C, D) según su calidad y prestigio. Esta clasificación es específica de revistas de ciencias sociales y humanidades, por lo que puede considerarse más adecuada para el tipo de investigación que se realiza en el CRIM.

Clasificación de impacto según Scimago y CIRC de revistas en la que se publicaron artículos de investigación del personal académico del CRIM, 2024

	Personal Académico	Posdoctorantes	Total	% categoría
SCImago				
Q1	8	1	9	11.5
Q2	4	0	4	5.1
Q3	14	1	15	19.2
Q4	7	2	9	11.5
Subtotal	33	4	37	47.4
Sin cuartil en SCImago	25	19	41	52.6
CIRC				
A+	4	1	5	6.4
A	5	1	5	6.4
B	15	1	16	20.5
C	7	6	13	16.7
D	9	2	10	12.8
Subtotal	40	11	49	62.8
Sin cuartil en CIRC	18	12	29	37.2
Sin categoría en SCImago o CIRC	11	12	22	28.2

Fuente: con información de la plataforma SIAH (2024).

Notas: Se consideran 78 publicaciones en revistas arbitradas. Tres publicaciones fueron escritas en coautoría (personal investigador y posdoctorante). Tres se realizaron en coautoría con personal académico. Una se realizó en coautoría con el personal académico. En ambos casos solo se computa una en la cifra total.

Seminarios y coloquios temáticos de investigación sobre temas emergentes

Durante el periodo que se reporta, el personal académico del CRIM ha organizado cinco seminarios temáticos de investigación en los que se abordan problemas específicos y temas emergentes de las ciencias sociales y humanidades. Son los casos del Seminario Iberoamericano de Econo-

mia de la Cultura 2024, organizado por Marcos Valdivia; el Seminario de Investigación en Antrozoología, organizado por Ericka Fosado. Destaca también el seminario Problemáticas de la Cooperación Internacional: Viejos y Nuevos Desafíos, propuesto desde el programa Cambio Mundial, Globalización y Desarrollo, bajo la coordinación de Esther Morales, en el que participan todas/os los integrantes del programa.

Seminarios temáticos de investigación, octubre 2024-septiembre 2025

Título	Sesiones
Seminario Internacional “Políticas públicas y derecho al cuidado en América Latina y el Caribe”	3
IV Seminario Iberoamericano de Economía de la Cultura 2024	5
Seminario de Investigación en Antrozoología	7
Seminario Interinstitucional de Antropología, Ontologías y entramados multiespecies	7
Seminario Problemáticas de la cooperación internacional: viejos y nuevos desafíos	3

Fuente: Elaboración propia a partir de datos de la Coordinación de Docencia y Educación Continua.

Divulgación de la investigación universitaria: una mirada desde los proyectos PAPIIT

El proyecto “Divulgación de la investigación universitaria: una mirada desde los proyectos PAPIIT” surge a partir de las acciones contempladas en el Plan de Desarrollo Institucional 2023-2027 propuesto por el doctor Leonardo Lomeli Vanegas, rector de la UNAM. En particular, responde a la línea programática 38, orientada a fortalecer la difusión del quehacer universitario. El desarrollo de este proyecto fue encomendado a la Coordinación de Humanidades y se designó al CRIM como la entidad responsable de su implementación. El desarrollo de este proyecto no estaba contemplado en el PDI del CRIM 2023-2027; sin embargo, se enmarca en la línea de acción en la que se plantea impulsar seminarios y coloquios temáticos de investigación, los cuales buscan promover los resultados de las investigacio-

nes realizadas. En este caso se buscó promover los resultados de la investigación que se lleva a cabo en la UNAM.

La pertinencia de este proyecto radica en que muchas de las investigaciones realizadas por la UNAM en el ámbito de las ciencias, las humanidades y las artes, incluidas las que cuentan con financiamiento del Programa de Apoyo a Proyectos de Investigación e Innovación Tecnológica (PAPIIT) —uno de los programas universitarios centrados en el apoyo a la investigación—, son poco conocidas por la sociedad. Por lo tanto, resulta fundamental generar vías y espacios para la divulgación de esos trabajos y sus contribuciones. En el periodo que se informa se llevó a cabo un coloquio, se desarrolló un portal web, se elaboró una convocatoria y editaron diversos textos dentro de la serie Notas de Divulgación PAPIIT, creada en este contexto.

El primer coloquio se realizó los días 19 y 20 de agosto en la Coordinación de Humanidades, el Instituto de Investigaciones Jurídicas y el Instituto de Investigaciones Económicas. Se invitó a 120 personas responsables de proyectos PAPIIT evaluados con calificación de excelente en 2024. El programa final quedó integrado por 68 ponencias organizadas en 17 sesiones. Julia Tagüeña Parga, del Instituto de Energías Renovables, dictó una conferencia magistral titulada “Comunicación de las ciencias para la transformación social”. Asimismo, se organizaron dos mesas redondas orientadas a dialogar sobre “Saberes que se cuentan. Aportes desde las ciencias exactas y naturales y las ciencias sociales y humanas”. En la primera se contó con la participación de Julieta Fierro Gossman (Instituto de Astronomía) e Isabel Hubard (Instituto de Matemáticas), con la moderación de María Emilia Beyer Ruiz (Universum, Museo de las Ciencias de la UNAM). En la segunda mesa redonda, moderada por Luis Estrada (Instituto de Investigaciones Filosóficas), participaron Fernando Castañeda (Dirección General de Asuntos del Personal Académico) y Guadalupe Valencia (Centro de Investigaciones Interdisciplinarias en Ciencias y Humanidades).

En el portal web de este proyecto se encuentra alojado el programa del primer Coloquio de Divulgación de la Investigación Universitaria, así como el listado de los proyectos



Divulgación
de la investigación
universitaria

Una mirada desde los proyectos PAPIIT





PAPIIT evaluados con calificación de excelente en 2024 y la serie Notas de Divulgación PAPIIT. Con respecto a esta, se han recibido 54 manuscritos, los cuales han sido revisados por el equipo editorial del proyecto —liderado por el CRIM—, conformado por cinco personas a cargo de la corrección de estilo y cuatro personas responsables de la formación editorial. Actualmente, en el [portal web](#) se encuentran disponibles siete notas de divulgación, el resto se encuentran en proceso editorial.

Por otro lado, previo a la realización del coloquio, se contactó a diez personas responsables de proyectos para invitarles a grabar un contenido audiovisual, con lo que se cumplió con el proyecto Cápsulas de Divulgación. Dichas cápsulas se grabaron durante la realización del Coloquio (19 y 20 de agosto) y estuvieron a cargo de la Dirección General de Divulgación de las Humanidades, donde al momento están en fase de posproducción.

Seminarios permanentes y creación del Seminario sobre Desigualdades

En cuanto al fortalecimiento de los seminarios permanentes asentados que emanan exclusivamente de los programas de investigación del CRIM, de octubre de 2024 a septiembre de 2025 se realizaron cuatro seminarios y, cabe destacar, algunos cuentan con más de veinte años de trayectoria, como el Seminario de Género.

Seminarios permanentes de los programas de investigación, octubre 2024-septiembre 2025

Nombre	Sesiones
Seminario Posdoctoral 2024 y 2025	19
Seminario de Género 2024 y 2025	9
Seminario Procesos y Actores de la Población 2024 y 2025	6
Seminario de Estudios sobre Desigualdades 2024 y 2025	7

Fuente: Elaboración propia a partir de datos de la Coordinación de Docencia y Educación Continua.

Como parte de la línea de acción correspondiente, se realizaron además seis seminarios por iniciativa del personal académico del CRIM y con estrecha colaboración de otras

instituciones de educación superior (IES) nacionales e internacionales, los cuales tienen la posibilidad de que puedan realizarse de manera permanente en el CRIM, puesto que se han realizado en más de una ocasión. Destaca el Seminario Internacional de Investigación en Convivencia en Instituciones Educativas, que por segundo año consecutivo se realiza desde el CRIM en coordinación con la Escuela Nacional de Estudios Superiores Unidad León de la UNAM (ENES León), o el Seminario Internacional de Pensamiento Socioeconómico Crítico, cuya quinta edición se lleva a cabo en colaboración con la Universidad de Zaragoza (España).

Seminarios en colaboración con IES, octubre 2024-septiembre 2025

Nombre	Sesiones
Seminario Internacional de Investigación en Convivencia en Instituciones Educativas 2024 y 2025	10
Seminario Bibliodiversidad y Experimentación Editorial 2024 y 2025	6
Seminario Internacional de Pensamiento Socioeconómico Crítico 5a edición: Neoliberalismo, cambio social y economías transformadoras	7
4º Seminario Internacional de Criminología Verde	13
Seminario [internacional] Religiosidades e identidades en contextos geopolíticos globales	22
Seminario Imágenes y símbolos. Cosmovisión y antropoceno	8

Fuente: Elaboración propia a partir de datos de la Coordinación de Docencia y Educación Continua.

Finalmente, en 2025 se realizó por segunda ocasión el Seminario Sobre Desigualdades 2025: Dimensión Política y Fiscal, organizado por Gerardo Damián, Rodrigo Morales y Brenda Coutiño, integrantes del programa de investigación [Estudios sobre Desigualdades](#). De esa forma se ha dado cumplimiento a la creación del seminario propuesto en el PDI 2023-2027.

Respuestas rápidas y serie *Notas de Coyuntura del CRIM*

El PDI 2023-2027 del CRIM se propuso impulsar respuestas rápidas ante necesidades o situaciones regionales y nacionales, con el objetivo de generar debates sociales a partir de la opinión del personal académico del Centro, basada en su quehacer de investigación sobre temas coyunturales. Los avances realizados en esta línea de acción se vislumbran en diversas contribuciones, como entrevistas y artículos de divulgación que abordan problemáticas actuales relevantes. Ejemplos recientes incluyen el **análisis sobre la escasez de agua y el daño a los ecosistemas**, así como el **impacto del sargazo en las costas del Caribe Mexicano**, abordados respectivamente por Gabriela de la Mora y Leticia Durand.

Esta estrategia de difusión pronta y pertinente se extiende a temas de violencia, seguridad y política internacional, generando espacios de discusión informados y críticos dirigidos al público en general. Como muestra de ello, Medardo Tapia Uribe **analiza la corrupción y la inseguridad en Morelos**, mientras que Juan Felipe López Aymes y Rodolfo Uribe Iniesta ofrecen perspectivas sobre el **riesgo de la democracia surcoreana** y un **análisis de la percepción ética y moral de la sociedad estadounidense ante la elección de Donald Trump**.

Estos son solo algunos ejemplos⁵ de la vinculación directa entre la investigación realizada en el CRIM y diversos problemas emergentes, de manera que se contribuye a visibilizarlos al tiempo que se da proyección al quehacer científico del Centro. A pesar de que se cuenta con estas respuestas inmediatas, es preciso seguir promoviendo la participación del personal académico en medios de divul-

5 Cambio climático: Durand, Leticia. **Entrevista con Marcia Leticia Durand Smith acerca del sargazo en costas del caribe mexicano**, realizada el 12 de junio de 2025. Pulso Radio Educación. De la Mora, Gabriela. **La escasez de agua revela el daño a los ecosistemas y el deterioro ecológico**. Entrevista realizada el 04 de marzo de 2025. Noticias Morelos TV. Manejo de residuos: Nancy Merary, Jiménez Martínez. **Presentan la Agenda socioambiental 2024**. 26 de septiembre de 2024. Violencia e inseguridad: Tapia Uribe, Medardo. **Continúa la corrupción e inseguridad en Morelos, afirmó el Dr. Medardo Tapia Uribe**. Nota periodística realizada el 26 de enero de 2024. Punto por punto. Política exterior: López Aymes, Juan Felipe. **La crisis política sudcoreana de diciembre de 2024**. Anuario Asia pacífico. 03 de diciembre de 2024. López Aymes, Juan Felipe. (2024). **Yoon Suk-yeol, la ley marcial y el riesgo de la democracia surcoreana**. La Crónica de hoy. 08 de diciembre de 2024. Uribe Iniesta, Rodolfo. (2024). **Trump recargado: La postposmodernidad, ¿el fin de la ética?** Diario Presente. 08 de noviembre de 2024.

gación, ya sea de forma escrita o audiovisual, para incrementar el alcance e impacto de su trabajo de investigación.

El PDI 2023-2027 del CRIM señala a su vez que se continuará con la publicación de la serie *Notas de Coyuntura*, misma que es un medio de divulgación en donde se promueve la reflexión y análisis de problemáticas y coyunturas actuales. Durante los últimos seis años se han realizado con gran éxito dos ediciones. En la primera, realizada en 2020, se invitó a publicar razonamientos en torno a la pandemia por COVID-19 y su impacto en las esferas social, política, económica y medioambiental, y se realizaron 45 publicaciones. En la segunda edición, en el marco del proceso electoral 2024, se invitó a analizar las problemáticas que aquejan al país en general y al estado de Morelos, en esta ocasión vieron la luz catorce trabajos.

En 2025, a fin de conmemorar los cuarenta años de existencia del CRIM, se invitó a la comunidad a reflexionar sobre el trabajo académico realizado a lo largo de estas cuatro décadas, además de trabajos que se ocupen del presente de nuestras investigaciones y los caminos que observamos en el horizonte temporal. Actualmente se encuentra abierta la convocatoria para participar en la tercera edición de *Notas de Coyuntura* y se han recibido cinco trabajos, de los cuales tres ya se encuentran en proceso de edición.

La comunidad de posdoctorantes del CRIM

Durante el periodo comprendido entre octubre de 2024 y septiembre de 2025, el CRIM ha contado con la participación de diecinueve personas becarias posdoctorales:

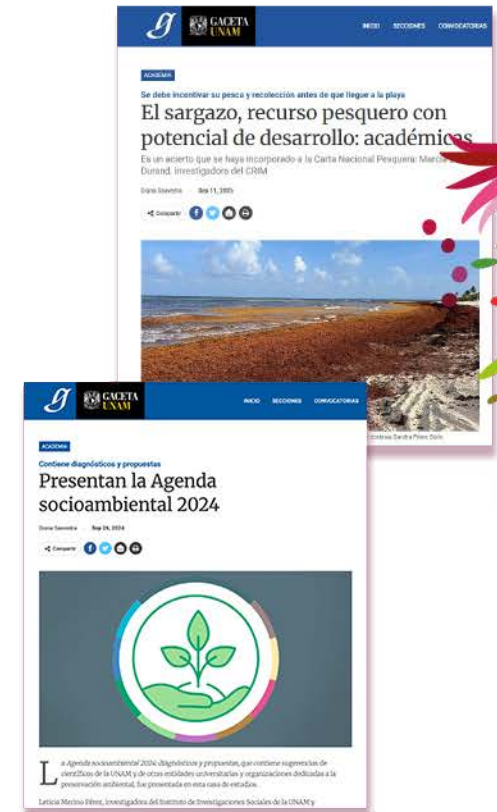

Notas de coyuntura



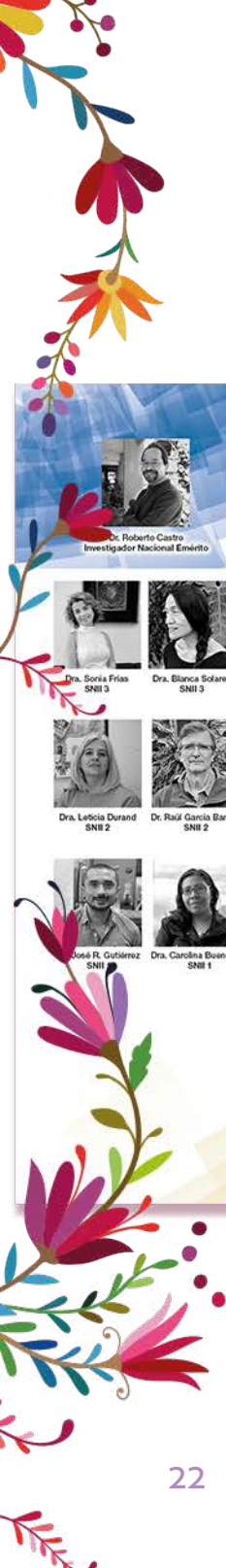

El CRIM felicita a sus académicas, académicos y posdoctorantes por el reconocimiento otorgado por el Sistema Nacional de Investigadoras e Investigadores en la Convocatoria 2025

¡Muchas felicidades!

Candidatas y candidatos SNII 2025

once con becas otorgadas por la UNAM y ocho con becas por parte de la SECIHTI. Cinco de estas personas finalizaron su estancia y ocho la renovaron para un segundo periodo. En este momento el Centro cuenta con un grupo de catorce posdoctorantes vigentes, de los cuales nueve han sido reconocidos como integrantes del SNII, siete con nivel de candidatura y dos en el nivel I. La Dirección del Centro está comprometida en la formación de este grupo de jóvenes académicos y académicas con los más altos estándares de calidad y con la promoción y difusión de sus contribuciones científicas; asimismo se ha fomentado una dinámica de trabajo muy cercano al invitarles a participar en las diversas actividades académicas e institucionales del Centro, fomentando el intercambio y la comunicación entre sus integrantes e impulsando la difusión de sus investigaciones mediante su participación en el Seminario Posdoctoral del CRIM y en otros eventos académicos, todo ello con la idea de visibilizar su labor.

Número de Estancias Posdoctorales de la UNAM y SECIHTI (2024-2025)

Total estancias posdoctorales	19
Becas DGAPA-UNAM	11
Becas SECIHTI	8
<i>Estancias posdoctorales finalizadas</i>	5
<i>Becarios/as posdoctorales vigentes</i>	14
<i>Becarios/as posdoctorales que renovaron su estancia</i>	8

Fuente: Elaboración propia a partir de datos del Departamento de Seguimiento y Promoción Académica.

Durante la presente administración, desde la Secretaría Académica se ha dado seguimiento a la obra publicada que las personas becarias posdoctorales reportan en sus informes anuales. Esta tarea se ha brindado tanto para las personas becarias de la DGAPA-UNAM como las de la SECIHTI (antes Conahcyt). En total se han reportado 115 productos de las personas becarias desde 2019, producción que se encuentra alojada en el [repositorio del CRIM](#). Durante el periodo que se informa se reportaron 33 publicaciones entre las de investigación y las de divulgación. En el caso de los productos científicos, en particular aquellos publicados en revistas indexadas, son retomados por buscado-

res especializados como Google Académico, en el cual se puede identificar el nivel de impacto de dichas publicaciones.

En cuanto a la definición de criterios para la selección de becarios/as posdoctorales por parte de los órganos colegiados del Centro, con la idea de lograr una mayor integración y que su trabajo se realice conforme al espíritu de estos programas, el Consejo Interno del CRIM, en el marco de las atribuciones conferidas por la SECIHTI señaladas en su Reglamento de Becas, así como en los propios acuerdos de este cuerpo colegiado (el asunto 9 de la tercera sesión ordinaria de 2020 y el asunto 23 de la sexta sesión ordinaria de 2023), ha realizado revisiones puntuales de las propuestas de postulación de personas que aspiran a ingresar a los programas de becas posdoctorales de la UNAM y de la SECIHTI. Asimismo, se ha dado seguimiento puntual a los objetivos y metas comprometidas durante el transcurso de las estancias; sin embargo, hace falta avanzar en la elaboración de lineamientos para establecer la pertinencia y relevancia de los proyectos propuestos a ser desarrollados por personas posdoctorantes en el CRIM. Además, es preciso consolidar los parámetros de seguimiento y evaluación de las estancias posdoctorales de la SECIHTI. Sobre este aspecto en particular se tiene conocimiento de que la Coordinación de Humanidades está desarrollando los instrumentos necesarios para poder ofrecer una propuesta homogénea de ingreso, seguimiento y evaluación para las entidades que conforman el Subsistema de Humanidades.

Participación en el Sistema Nacional de Investigadores e Investigadoras

En el PDI 2023-2027 del CRIM se especifica que se promoverá la incorporación del personal académico y becarios posdoctorantes al Sistema Nacional de Investigadores e Investigadoras (SNII), así como al Sistema Estatal de Investigadores. La presente administración, desde la Secretaría Académica, se ha dado a la tarea de asesorar de manera personal a las personas investigadoras y becarias posdoctorales sobre los elementos académicos a considerar al momento de presentar su postulación ante el SNII, lo cual ha tenido un resultado favorable, que se demuestra con

un total de 58 personas integrantes de nuestra comunidad con algún tipo de reconocimiento en el SNIJ durante el periodo de octubre de 2024 a septiembre de 2025 (al inicio de la presente administración la cifra era de 44 académicas/os con este estímulo). Con respecto al Sistema Estatal de Investigadores, no se ha promovido la participación de nuestro personal académico, debido a que el gobierno del estado no ha publicado dicha convocatoria durante el 2025.

En el periodo que se reporta, la planta académica del CRIM mantuvo una participación alta en el SNIJ debido a la calidad de su productividad científica y a sus contribuciones en el ámbito de la docencia y la divulgación. Del conjunto de personal académico del CRIM, que incluye a investigadores/as, técnicos/as y posdoctorantes, actualmente 58 pertenecen al SNIJ s: 2 eméritos, 11 en el nivel III, 16 en el nivel II, 21 en el nivel I y 8 en el nivel de candidatura. Es destacable que el número de integrantes del personal académico que cuentan con el nivel III del SNIJ ha aumentado considerablemente desde el inicio de esta gestión, de 6 personas académicas a 11 así como dos académicos eméritos.

Los resultados de la convocatoria 2025 del SNIJ indican que catorce integrantes del personal académico obtuvieron una valoración favorable: un emeritazgo (Roberto Castro), dos en el nivel III (Blanca Solares y Sonia Frías); tres en el nivel II (Leticia Durand, Raúl García e Itzel Sosa); dos en el nivel I (José Ricardo Gutiérrez y Carolina Buenrostro), y seis alcanzaron el nivel candidato/a (Miguel Juárez, Lucrecio López, Rubén Ortiz, Paula Mellano, Rosalba Quintana y Alejandra Reyes).

Visitas de investigadores externos y estudiantes

Durante este periodo, 17 estudiantes y académicos/as desarrollaron estancias de investigación en el CRIM, procedentes de instituciones académicas nacionales e internacionales, de países como Brasil, Países Bajos, Italia y Argentina. Al respecto, nuestro Consejo Interno se ha

dado a la tarea de conocer, analizar y en su caso aprobar las estancias de investigación que realizan en el CRIM de personas investigadoras, profesores y/o estudiantes de licenciatura y posgrado a propuesta de las propias personas académicas del Centro.

En cuanto a las estancias de estudiantes, profesores/as e investigadores/as, al igual que las estancias posdoctorales, se promueve que su participación académica relacione sus actividades con la comunidad del CRIM, así como con el público interesado en el trabajo científico que estos especialistas desarrollan durante el periodo de vinculación. En ese sentido, las personas que realizan una estancia deben presentar una conferencia de los avances y resultados obtenidos para el público en general.

2. VIDA COLEGIADA Y LINEAMIENTOS INTERNOS

La vida colegiada es un componente fundamental de cualquier institución académica. De tal suerte, el CRIM cuenta en estos momentos con diversos cuerpos colegiados fundamentales para su funcionamiento: el Consejo Interno, la Comisión Dictaminadora, la Comisión Evaluadora del PRIDE, el Comité de Desarrollo Académico, el Comité Editorial, la Comisión de Biblioteca, la Comisión de Política Informática, el Comité de Educación Continua, la Subcomisión de Superación Académica del Personal Académico, la Comisión Interna para la Igualdad de Género, la Comisión de Ética, la Comisión de Sustentabilidad y la Comisión Local de Seguridad. Además, cuenta con representantes elegidos por la comunidad ante el Consejo Técnico de Humanidades (CTH) y el Consejo Académico de Área de las Ciencias Sociales (CAACS) de la UNAM.

Desde la dirección del CRIM se procura el fortalecimiento de la vida colegiada y el respeto a los lineamientos internos, de manera específica, no se ejerce influencia en las candidaturas ni en los resultados de los procesos de elección de representantes del personal académico ante distintas instancias, ni en sus resoluciones, tal y como se desprende del PDI 2023-2027. Nuestro Centro cuenta con





una profusa vida colegiada, en donde sus cuerpos colegiados funcionan con independencia democrática, pues cuentan con los elementos y espacios institucionales necesarios para abordar los asuntos que se tratan en las sesiones ordinarias o extraordinarias con total transparencia, acceso a la información y plena libertad. La información se comparte de manera electrónica a través de carpetas alojadas en plataformas de almacenamiento virtual, teniendo en cuenta los principios de confidencialidad establecidos por la Universidad, lo que permite que los casos sean analizados puntualmente y propicia la deliberación libre, amplia y justificada.

En el mes de mayo de 2025 tuvieron lugar distintas elecciones de representantes del personal académico ante el Consejo Interno y Comisión Dictaminadora. También se llevaron a cabo elecciones para representantes de personas tutoras en el comité académico de los distintos programas de los posgrados en Ciencias Políticas y Sociales, Estudios de Género y el programa de maestría y doctorado en Trabajo Social.

Número de reuniones de los órganos de colegiados académicos y de funcionamiento del CRIM, octubre 2024 – septiembre 2025

Cuerpo Colegiado	Núm. reuniones
Académicos	
Consejo Interno	15 reuniones: 12 ordinarias y 3 extraordinarias
Comité de Desarrollo Académico	4 reuniones: 1 ordinaria y 3 extraordinarias
Comisión Dictaminadora	10 reuniones: 9 ordinarias y 1 extraordinaria
Comisión Evaluadora PRIDE	2 reuniones ordinarias
Comité Editorial	4 reuniones ordinarias
Comisión de Biblioteca	3 reuniones ordinarias
Comisión de Política Informática	3 reuniones ordinarias
Comité de Educación Continua	8 reuniones ordinarias
Subcomisión de Superación Académica	3 reuniones ordinarias
Órganos de gestión transversal universitaria	
Comisión de Sustentabilidad	5 reuniones ordinarias
Comisión de Ética	4 reuniones ordinarias
Comisión Local de Seguridad	4 reuniones ordinarias
Comisión Interna de Igualdad de Género	8 reuniones ordinarias

Comité de Desarrollo Académico

El Comité de Desarrollo Académico (CDA) se reunió en cuatro ocasiones durante el periodo de octubre de 2024 a septiembre de 2025, de estas sesiones dos fueron reuniones abiertas con la participación de los integrantes del Consejo Interno. En estas reuniones se deliberó de manera colegiada sobre la propuesta de modificación del Reglamento Interno del propio CRIM. En estas sesiones se abrió un diálogo franco, amplio e incluyente de la comunidad académica del Centro. Cabe señalar que el pasado 28 de octubre, en sesión abierta del CDA, este cuerpo colegiado aprobó una versión del nuestro reglamento para ser turnada al Consejo Interno, y con ello, poder cumplir con uno de los objetivos centrales del PDI 2023-2027. Asimismo, se han aprovechado las sesiones ordinarias del CDA para informar sobre diferentes asuntos relevantes en materia de trabajos técnicos y administrativos, por ejemplo, la construcción de la nueva biblioteca, así como la organización académica del 40 aniversario del CRIM y la Feria de la Sustentabilidad.

Comisión de Sustentabilidad

El PDI 2023-2027 de la UNAM identifica la sustentabilidad como uno de sus dos ejes transversales y lo articula con ejes y líneas programáticas que orientan la docencia, la investigación, la vinculación y la gestión institucional. Esto coloca a la sustentabilidad como una prioridad institucional y marco de referencia para programas, proyectos y metas universitarias en los próximos años.

En este contexto, la Comisión de Sustentabilidad del CRIM es pionera en atender este mandato, puesto que se instauró como un órgano en concordancia plena con el eje transversal de sustentabilidad contemplado en el PDI. La comisión cuenta con integrantes académicos y administrativos y funciona como órgano de gobernanza para cuestiones ambientales en la entidad, debido a que se encarga de traducir los lineamientos generales en prácticas locales concretas, se instituye como un mecanismo institucional

para contribuir a la gestión universitaria sustentable en ámbitos específicos y representa un nodo de articulación con otras entidades universitarias del Campus Morelos.

Esta comisión se constituyó el 24 de febrero de 2025, quedando integrada por las siguientes personas: Fernando Lozano Ascencio, director del CRIM; Nancy Merary Jiménez Martínez y Gabriela de la Mora de la Mora, investigadoras del CRIM; Arlenee Yadira Lara Avilés, secretaria administrativa del CRIM; José Esparza Pérez, jefe del Departamento de Bienes, Suministros y Servicios Generales; Norma Juárez Ocampo, jefa de Servicios Generales del CRIM, y Miguel Alberto Mendoza Portillo, líder de Proyectos Especiales y Sustentabilidad de la Coordinación de Servicios Administrativos del Campus Morelos de la UNAM.

La experiencia de la Comisión de Sustentabilidad representa un caso exitoso de implantación del PDI, al demostrar que los objetivos establecidos son alcanzables cuando se combinan gestión, investigación y participación comunitaria. Esta labor convierte al CRIM en referente dentro de la UNAM en materia de gestión ambiental universitaria.

Los principales logros de esta comisión consisten en la traducción de políticas a prácticas concretas. Como el PDI coloca la sustentabilidad como eje transversal, el CRIM la ha materializado en un plan de trabajo operativo concreto que consiste en la promoción e implementación de:

Proyectos de infraestructura para la sustentabilidad

- Captación de aguas pluviales
- Instalación de celdas fotovoltaicas

Áreas verdes

- Jardines polinizadores y de bajo consumo de agua.
- Parque del CRIM como área natural dedicada al esparcimiento y la conservación.

Educación y capacitación

- Programa Basura Cero con protocolos de capacitación definidos a partir de cuantificaciones y resultados medibles.
- Tercera Feria de la sustentabilidad del Campus: un evento de extensión universitaria que articuló el tra-

bajo académico con la idea de “cuidando el ambiente nos cuidamos”

Definición de instrumentos reglamentarios para la sustentabilidad

- Reglamento de la Comisión de Sustentabilidad del CRIM orientado a regular el funcionamiento interno de la Comisión, pero también a establecer lineamientos internos en términos de la observancia de la sustentabilidad como un sistema.

Con el objetivo de fortalecer la colaboración interinstitucional en materia ambiental, el CRIM recibió en sus instalaciones a representantes de la Coordinación Universitaria para la Sustentabilidad (COUS) y de la recién formada Comisión de Sustentabilidad del Instituto de Geografía de la UNAM. Con la COUS se acordó trabajar de manera conjunta en cuatro ejes estratégicos: el desarrollo de un proyecto de instalación de celdas fotovoltaicas para 2026; la participación del CRIM en los procesos de elaboración del Reglamento de Sustentabilidad de la UNAM; la implementación del programa Basura Cero en otras dependencias y el fortalecimiento y conservación de áreas verdes dentro del Campus Morelos de la UNAM.

Comité de Ética del CRIM

En un contexto en el que las instituciones académicas enfrentan significativos y crecientes desafíos en torno a la ética profesional y la responsabilidad colectiva, el CRIM ha conformado su Comité de Ética. Este equipo asume los compromisos de fortalecer la cultura ética al interior del Centro, promover el diálogo abierto y garantizar el cumplimiento de principios fundamentales para la vida académica. El Comité es un órgano colegiado con carácter honorífico y especializado, que tiene como propósito acompañar y fortalecer la vida académica desde una perspectiva ética. Su labor es permanente y actúa como un espacio de orientación y apoyo técnico para la comunidad del Centro en sintonía con los principios establecidos en el Código de Ética de la UNAM.



Este Comité puede atender solicitudes de la Dirección, de los órganos colegiados del CRIM y de cualquier integrante de su comunidad. Su función es revisar, orientar y, en su caso, analizar situaciones que pudieran representar posibles faltas a dicho código, así como brindar orientación ética en temas que lo requieran. Su trabajo busca promover una convivencia respetuosa, responsable y comprometida con los valores universitarios.

El Comité de Ética del CRIM se caracteriza por su composición paritaria, plural, diversa e intergeneracional, conformado por académicas y académicos de distintas generaciones y trayectorias formativas. Esta variedad de perfiles enriquece el diálogo y la toma de decisiones, además de que aporta la valiosa experiencia de integrantes que han participado previamente en otros comités de ética de la Universidad. Está presidido por Juan Felipe López Aymes, con Tatiana Vanessa González Rivera como secretaria técnica. Completan el equipo como vocales Celia López Miguel, Leticia Durán Smith y Francisco Rodríguez Hernández, quienes, desde sus respectivas áreas de conocimiento y experiencia, contribuyen al fortalecimiento de una cultura ética en el quehacer académico e institucional del CRIM.

El Comité quedó formalmente instaurado el 3 de marzo de 2025, y desde entonces ha emprendido importantes labores entre las que destaca la redacción y aprobación del nuevo Reglamento de Ética, que regirá el funcionamiento de este órgano colegiado. En ese sentido, se ha trabajado de manera comprometida en la elaboración del reglamento a lo largo de cuatro arduas sesiones, cada una con una duración de hasta tres horas. El reglamento fue aprobado por el pleno del Comité y de forma unánime durante la cuarta sesión ordinaria, celebrada el 12 de septiembre del presente año, marcando un paso fundamental en el fortalecimiento de la ética institucional en el CRIM. Dicho documento fue concebido con la intención de ser un instrumento claro, objetivo y accesible, que brinde orientación justa y equitativa para todas y todos los integrantes de la comunidad del CRIM, promoviendo siempre el respeto, la inclusión y la comprensión mutua. Se establecen como tareas fundamentales del Comité:

- *Atender casos relacionados con posibles problemas éticos.* Esto incluye conocer, analizar y emitir recomendaciones sobre actos o conductas que puedan representar una falta al Código de Ética de la UNAM.
- *Ofrecer orientación ética* mediante la emisión de opiniones para guiar la toma de decisiones en situaciones que involucren dilemas o estándares éticos, siempre con base en lo establecido en el Código de Ética de nuestra Universidad.
- *Revisar proyectos de investigación desde una perspectiva ética* a solicitud de las y los interesados.
- *Promover la reflexión y formación en temas de ética* mediante actividades de carácter preventivo, educativo y de difusión.

La instauración del Comité de Ética del CRIM marca un paso firme hacia la consolidación de una cultura ética más sólida, reflexiva y comprometida con los valores que sustentan la vida universitaria. Con una visión plural, una composición experta y un fuerte sentido de responsabilidad colectiva, este órgano se posiciona como un espacio clave para el diálogo, la orientación y la acción ética en el quehacer académico, científico y comunitario del Centro. Su labor no solo responde a principios normativos, sino que también busca cultivar una convivencia basada en el respeto, la integridad y la responsabilidad social que caracterizan al espíritu universitario.

Comisión Local de Seguridad

Los esfuerzos que realiza el CRIM en el área de seguridad responden al PDI 2023-2024 y se impulsan con las actividades de la Comisión Local de Seguridad (CLS), las Brigadas de Protección Civil y las Comisiones Auxiliares de Seguridad y Salud en el Trabajo del STUNAM y de la AAPAUNAM. La CLS tiene un carácter ejecutivo y tiene la responsabilidad de desarrollar y actualizar los planes, programas y acciones de protección civil y seguridad del CRIM. Está integrada con la representación de todos los sectores de la comunidad atendiendo a los principios que rigen a la Comisión Especial de Seguridad de la UNAM. Esta comisión se ha encargado de mantener al día la información correspondiente a:



- Información de la CLS en el Sistema Institucional de Comisiones Locales de Seguridad (SICLOS) el cual se encuentra completamente actualizado.
- Programa Interno de Protección Civil (PIPC), el cual se realiza con fundamento en la Ley General de Protección Civil y con base en los lineamientos generales para la elaboración y actualización del plan anual de trabajo, de los programas de seguridad y protección civil, así como los informes que realizan las comisiones locales de seguridad de las entidades académicas y dependencias administrativas. En relación con este punto, el 27 de marzo se recibió el oficio SPAMSU/DGAPSU/0506/25 en donde se valida el PIPC del CRIM con vigencia de dos años a partir de dicha fecha.
- Este año la UNAM implementó un nuevo sistema para plasmar el Programa de Seguridad Física del CRIM, el cual cuenta con un avance del cuarenta por ciento.
- Cumplir con todos los requerimientos vinculados a seguridad que solicita la UNAM a nivel central.

De igual modo, la CLS y las Brigadas de Protección Civil son responsables de llevar a cabo los simulacros programados en el año y documentar los hechos relevantes durante los eventos. En este aspecto, se han tenido avances significativos en la respuesta de la comunidad y se seguirán organizando simulacros que contribuyan a preservar la seguridad de la comunidad del CRIM en caso de un evento real.

Como parte de las medidas tomadas para asegurar el bienestar y la integridad de la comunidad del CRIM, también se le ha dado impulso a la Unidad Interna de Protección Civil. Las actividades de esta unidad están reguladas por la Secretaría de Prevención, Atención y Seguridad Universitaria, mediante la Dirección General de Análisis, Protección y Seguridad Universitaria (DGAPSU). Los integrantes de la Unidad de Protección Civil forman las diversas brigadas conformadas para atender las diversas problemáticas que se pueden presentar en el CRIM.

Las brigadas con las que cuenta el CRIM son:

- Brigada de manejo de extintores
- Brigada primeros auxilios

- Brigada de evacuación
- Brigada de primeros auxilios psicológicos
- Brigada de comunicación

Las personas pertenecientes a cada una de las brigadas se han capacitado en temas básicos de la brigada a la que pertenecen. Estas capacitaciones son organizadas por la Unidad de Gestión de la Seguridad y Protección Universitaria del Campus Morelos y están abiertas a cualquier persona de la comunidad que tenga interés por aprender de estos temas.

Las comisiones auxiliares de Seguridad y Salud en el Trabajo del STUNAM y de la AAPAUNAM realizan recorridos de manera trimestral para asegurar que el CRIM está en condiciones adecuadas y seguras para que la comunidad realice sus actividades sin riesgos. Los reportes que se generan a partir de estos recorridos se envían a las autoridades centrales de la UNAM y a la subdelegación correspondiente del ISSSTE. Estas comisiones participaron este año en la reunión anual que organiza la UNAM con motivo del Día Mundial de la Seguridad y Salud en el Trabajo que conmemora la Organización Internacional del Trabajo.

Comisión Interna para la Igualdad de Género

La Comisión Interna para la Igualdad de Género (CINIG) está integrada por diez personas que forman parte de los distintos sectores de la comunidad del CRIM: Eréndira Serrano, Itzel Sosa, Mónica Ocampo y Carlos Lemus del sector académico; Anabel Flores, posdoctorante; Fernando Lozano, director del CRIM, Arlenee Lara del funcionariado; Elienai Abarca del personal administrativo de confianza y Margarita Romero del personal administrativo de base; además de estar representada por Maribel Ríos.

La CINIG tiene por objetivo impulsar la implementación de la política institucional en materia de igualdad de género y prevenir cualquier tipo de discriminación y violencia por razones de género. Para el logro de esta meta, la CINIG realizó ocho actividades durante el periodo de octubre



de 2024 a septiembre de 2025, alineadas a las problemáticas prioritarias identificadas por la Coordinación para la Igualdad de Género en la UNAM (CIGU). Las actividades realizadas desde la CINIG corresponden a cinco de los ocho ejes que emanan de la CIGU: funciones sustantivas con perspectiva de género, segregación horizontal por razón de género,⁶ no discriminación hacia mujeres, no discriminación hacia las diversidades sexo-genéricas y corresponsabilidad en los trabajos de cuidados. Todas las actividades y materiales producidos desde la CINIG se encuentran albergados en su **micrositio**. Asimismo, las **actividades desarrolladas en 2025** se encuentran en el repositorio del micrositio de esta comisión.

Por ejemplo, en abril, en el marco del Día Internacional de las Niñas en las TIC se dio lectura al libro *Chicas en tecnología*, con el que se pudo reflexionar la manera en que los estereotipos de género influyeron en las decisiones sobre qué estudios realizar; para el día de la higiene menstrual, celebrado en mayo, se dio lectura a dos libros sobre el tema dirigidos a infancias: *Mi primer libro rojo*, dirigido a las niñas, y *Te acompaño*, un libro orientado a los niños. En esta sesión se compartieron los primeros acercamientos a la menstruación por parte de los hombres que participaron en la lectura del libro y también cómo las mujeres se enteraron de y experimentaron la menstruación. En el marco del Día Internacional de la Educación No Sexista, celebrado en junio, se proyectó un video sobre mujeres pioneras en la UNAM. Finalmente, cerramos el ciclo con un video sobre prevención de embarazo en adolescentes comentado por Itzel Sosa, quien compartió datos procedentes de sus proyectos de investigación sobre la situación del embarazo en adolescentes en Morelos. Este evento propició la reflexión de cómo podemos aportar, como integrantes del CRIM, a la prevención de embarazos no deseados.

Otra de las actividades que responden al eje de no discriminación hacia las mujeres es la adquisición de libros para el Espacio Violeta, un acervo físico que estará en la biblioteca del CRIM y cuyo objetivo es visibilizar el material especializado en temas de igualdad de género, feminismo, estudios de género, con los que cuenta la biblioteca. En marzo de 2025, con el apoyo de Alva Flores, coordinadora de la Biblioteca del CRIM, se gestionó la donación de la colección *Vindictas* por parte de la Dirección General de Publicaciones y Fomento Editorial de la UNAM, que es un conjunto de títulos que busca hacer visible la obra de autoras latinoamericanas del siglo pasado, quienes debido al androcentrismo imperante en las ciencias en general y en la literatura en particular, no tuvieron mucha difusión. Esta colección está conformada por 18 títulos, a los que se suma la colección *Itacate*, en la que se presentan treinta

Actividades de la cinig por eje

En el eje *Funciones sustantivas con perspectiva de género*, desde mayo de 2025 se realizaron actualizaciones al reglamento de la CINIG, las cuales fueron aprobadas en la quinta sesión ordinaria de la comisión realizada en septiembre de 2025. En el eje *Segregación horizontal*, durante el mes de febrero y en el marco del Día Internacional de las Mujeres y las Niñas en la Ciencia, se realizó una campaña digital dirigida a la comunidad del CRIM en la que se hizo una remembranza de las 21 mujeres de la comunidad del CRIM que han recibido el Reconocimiento Sor Juana Inés de la Cruz UNAM, galardón otorgado desde 2003 a las mujeres destacadas de nuestra universidad en los rubros de docencia, investigación o la difusión de la cultura.

Como parte del eje *No discriminación hacia las mujeres*, se organizó un círculo de lectura y videos cortos titulado "Voces y experiencias para la igualdad", cuyo objetivo fue construir un espacio de reflexión entre la comunidad del CRIM sobre las experiencias de hombres y mujeres en torno a los mandatos de género. Para alcanzar tal objetivo, se realizaron sesiones mensuales centradas en fechas conmemorativas.

⁶ La segregación horizontal por razón de género se refiere a la tendencia de hombres y mujeres a concentrarse en diferentes disciplinas o áreas del conocimiento dentro de la universidad, creando sectores feminizados y masculinizados. La CIGU identificó que en la UNAM existe un bajo nivel de participación de las mujeres en las áreas de las ciencias físico-matemáticas e ingenierías, y otras áreas de conocimiento o actividades laborales, donde su participación es menor al 40 %.



ensayos con algunos conceptos o temas clave del campo de estudio del género y los feminismos.

Además de esta colección, se cuenta con cuarenta títulos relacionados con los estudios de género y mujeres donados por el Centro de Investigaciones y Estudios de Género (CIEG) de la UNAM, que también estarán ubicados en el Espacio Violeta de la biblioteca. Finalmente, por solicitud de la CINIG, se adquirieron otros cinco libros para incorporarse a dicho espacio.

En el eje *Corresponsabilidad en el trabajo de cuidados* se llevaron a cabo dos actividades. La primera responde a la necesidad de tener cambiadores para bebés en los sanitarios del CRIM, tanto de hombres como de mujeres, cuidando que la señalización no reproduzca estereotipos de género. La otra actividad es la colocación de toallas sanitarias gratuitas en los sanitarios de mujeres para que se visibilice el derecho a una menstruación digna.

Respecto al eje *No discriminación hacia las diversidades sexo-genéricas*, se organizó entre la Dirección del CRIM, la CINIG y la persona orientadora comunitaria el foro “Diálogos LGBTIQ+. Trayectorias para la inclusión”. El objetivo de este encuentro fue generar un espacio de reflexión y diálogo sobre las trayectorias, experiencias y desafíos que enfrentan las personas de la comunidad LGBT+ en los diversos contextos en los que nos relacionamos. Se contó con la participación de tres personas: Brenda Sandoval, activista por los derechos de las mujeres lesbianas; Alfonso Leija, técnico académico del Centro de Ciencias Genómicas, sacerdote y activista LGBT, y Ruby Hernández, académica que se desempeña en la CIGU. Además, se instaló en el CRIM la muestra gráfica “Alfabetizándonos en inclusión LGBTIQ+”, en la que se retomaron materiales de campañas organizadas por la CINIG, se incluyeron las banderas de la comunidad de la diversidad sexo-genérica y se dejó un espacio para que la comunidad pudiera verter su opinión sobre el tema.

Actualización de diversos reglamentos que rigen la vida académica del Centro

Durante el periodo que se informa se ha realizado un intenso trabajo en la revisión de diversos reglamentos y lineamientos que rigen la vida académica del CRIM. Al respecto nos da mucho gusto informar la reciente aprobación, por parte de nuestro Consejo Interno, del reglamento actualizado del CRIM y su envío al Consejo Técnico de Humanidades, proceso que duró muchos meses, pero que logró una amplia participación de nuestra comunidad. No obstante, sigue pendiente la definición de los criterios y lineamientos para la evaluación de informes y programas de actividades anuales del personal académico.

De igual manera, durante el periodo que se informa se ha venido trabajando en la actualización del reglamento y política editoriales y en el reglamento de la biblioteca. Al respecto, informamos que la normatividad del repositorio del CRIM se encuentra actualizada. Por su parte, el Comité de Política Informática continúa trabajando en la actualización del Documento de Política Informática. Asimismo, está en marcha una actualización del Reglamento Interno de Educación Continua (RIEC-CRIM); al respecto, se tiene previsto contar con una propuesta para ser revisada por el Comité de Educación Continua del CRIM en diciembre de 2025. Finalmente, sigue pendiente la definición de lineamientos y criterios para aceptación de profesores, investigadores y estudiantes, así como para el uso de espacios.

Sobre la línea de acción del PDI 2023-2027 orientada a la actualización de diversos reglamentos, es preciso redoblar esfuerzos y programar su conclusión y final aprobación entre 2025 y 2026. Sin duda, la aprobación del reglamento interno del CRIM por parte del Consejo Técnico de Humanidades permitirá destrabar y agilizar la discusión y aprobación de diversos lineamientos y reglamentos que rigen la vida académica y administrativa del CRIM.





Celebración del 40 aniversario del CRIM

Tomando en cuenta la experiencia positiva de las actividades vinculadas con el 35 aniversario del Centro, se conformó el Comité Organizador del 40 aniversario del CRIM. La idea era continuar con la reflexión iniciada en aquel momento sobre el compromiso y el impacto social del trabajo académico de nuestra dependencia. En este sentido, se convocó a académicas y académicos del CRIM con el propósito de organizar y designar las funciones y tareas que habrían de llevarse a cabo en el marco de esta celebración.

La primera reunión de trabajo con el Comité Organizador del 40 aniversario del CRIM se llevó a cabo el 23 de enero del año en curso. Este comité quedó conformado por Leticia Durand, Inés Arroyo, Juan Carlos Domínguez, Héctor Hernández, Carlota Guzmán y Fernando Lozano. El propósito de dicha reunión fue la planeación, la organización y la designación de tareas a cada integrante de este comité. Derivado esto, se acordó la agenda para las próximas reuniones.

En los meses subsecuentes se llevaron a cabo diversas sesiones de trabajo tanto del Comité Organizador del 40 aniversario como de integrantes de la comunidad del CRIM, con el propósito de organizar el programa de actividades y la logística de los eventos. Como resultado, se diseñó un programa preliminar que contemplaba actividades académicas y de integración de nuestra comunidad; todo esto, acorde con el lema de esta conmemoración “A 40 años del CRIM. Horizontes de la investigación en ciencias sociales y humanidades”. Se propusieron las siguientes actividades: 1) ceremonia inaugural; 2) cuatro conversatorios sobre el tema central del aniversario; 3) elaboración de *Notas de Coyuntura del CRIM, 2025*; 4) actividad cinematográfica: “4 películas, 4 conversaciones”; 5) actividades medioambientales y de integración comunitaria, y 6) evento de clausura.

Como parte de las actividades culturales y deportivas contempladas en el programa, el 6 de junio se llevó a cabo la “Feria de sustentabilidad 2025: cuidando el ambiente nos cuidamos”; también se realizó un torneo de ping-pong conmemorativo, a cargo de Mónica Ocampo y Mario Islas;

el 29 de agosto se llevó a cabo el “Ecoencuentro CRIM: senderismo y día de campo”, y el 1.º de octubre se llevó a cabo el Partido de basquetbol conmemorativo del 40 aniversario del CRIM, organizado por Carlos Lemus y Oscar Juárez.

El evento inaugural se celebró el 3 de septiembre en el Auditorio “Raúl Béjar Navarro” del CRIM. Se contó con invitadas e invitados especiales, tanto de la UNAM como de otras instituciones educativas y gubernamentales. Inició con la presentación del video 40 años del CRIM. Acto seguido, se dio paso a intervenciones de representantes de la UNAM y de la comunidad académica del CRIM, quienes dieron su testimonio de su paso por el CRIM. Posteriormente, se llevó a cabo la develación de la placa conmemorativa, a cargo del doctor Miguel Armando López Leyva y la doctora Gabriela de la Mora, respectivamente coordinador de Humanidades e investigadora del CRIM.

La conmemoración de los 40 años del CRIM culminó con el evento de cierre el 3 de octubre de 2025 en el auditorio. En el evento se entregaron medallas y diplomas al personal académico y administrativo de base y de confianza por los años de servicio; se realizó la premiación del torneo de ping-pong y del partido de basquetbol; un concierto del grupo musical Caña Dulce y Caña Brava; una exposición del pintor Jorge Cázares; se tomó la fotografía conmemorativa de la comunidad, y, por último, la presentación de la película *El llanto de las tortugas* (2025) en el Cine Morelos.

3. LA DOCENCIA EN EL CRIM

La docencia constituye una de las tareas sustantivas de la UNAM y de todas las dependencias que la integran. Actualmente y de manera institucional, el CRIM es entidad participante en tres programas de posgrado de nuestra Universidad (Ciencias Políticas y Sociales; Estudios de Género, y maestría en Trabajo Social). Además, el CRIM realiza una importante labor de educación continua mediante actividades en tres modalidades: 1) de difusión y actualización de las ciencias sociales y las humanidades; 2) de profesionalización y formación, y 3) actividades susceptibles



de equivalencia en créditos. En el PDI 2023-2027 del CRIM se proponen varias líneas de acción para fortalecer esta función sustantiva de la UNAM.

Estudios universitarios

En cumplimiento con el PDI 2023-2027, específicamente en la línea de acción que señala "impulsar de forma decidida que el CRIM sea sede de los posgrados en los que participa, principalmente de la Especialización en Estudios de Género", en el año 2024 nuestro Centro fue sede de la Especialización en Estudios de Género, contando con doce estudiantes. Se tiene previsto que en la siguiente convocatoria (2026-2) el CRIM vuelva a ser sede de la próxima generación de especialistas en Estudios de Género.

Con el objetivo de realizar un acercamiento entre personas tutoras y estudiantes de maestría y doctorado del Programa de Posgrado en Estudios de Género (PPEG), el 8 de septiembre de 2025 se llevó a cabo una reunión presencial en el auditorio del CRIM, donde hubo oportunidad para que el personal académico que participa en el padrón de tutores del posgrado pudiera presentar sus líneas de investigación y proyectos en los que están trabajando, asimismo, se presentaron los proyectos y contribuciones del CRIM a los estudios de género.

El PPEG abarca los niveles de especialización, maestría y doctorado en Estudios de Género. Actualmente, diecinueve académicas/os forman parte del padrón de tutores y tutoras del PPEG. En el comité académico del posgrado participa Sonia M. Frías como representante de la dirección y en la comisión de maestría; Sandra Villalobos participa como representante de tutores/as y en la comisión de especialidad, y Margarita Velázquez en la comisión de doctorado. Irene Casique, por su parte, participa en la comisión de admisión.

El CRIM es entidad participante de la maestría en Trabajo Social desde 2003 y funge como sede desde 2014. La maestría fue reconocida dentro del Programa Nacional de Posgrados de Calidad del Consejo Nacional de Humanida-

des, Ciencia y Tecnología (PNPC-CONAHCYT) desde 2021. El 18 de octubre de 2024 fueron aprobados por el H. Consejo Universitario el nuevo plan de estudios de la maestría y la creación del doctorado en Trabajo Social. En ambos casos el semestre inició el 11 de agosto de 2025. Desde el año 2022 se difunde en la página web del CRIM la oferta académica del CRIM en la maestría en Trabajo Social. El resultado se nota en el enriquecimiento de los grupos con la participación de estudiantes de otros posgrados de la UNAM, como los de las maestrías en Economía, Pedagogía, Letras o la especialidad en Género y Derecho.

En el Programa de Maestría y Doctorado en Trabajo Social participan activamente diecinueve académicas y académicos del CRIM, de los cuales diez se integraron al padrón de tutores/as del doctorado. En el Comité Académico participa Sonia M. Frías como representante de la dirección y Francisco Rodríguez como representante de tutores/as.

El CRIM forma parte del Programa de Posgrado en Ciencias Políticas y Sociales (PPCS), en el que participa con cincuenta académicos/as que forman parte del padrón de tutoras y tutores. La comunidad académica del CRIM colabora activamente en el comité académico, con direcciones de tesis de doctorado o maestría; participa además en los comités, subcomités o comisiones; imparten docencia con seminarios y participan en la definición y diseño de los planes de estudios, e impartiendo cursos intersemestrales. En cada proceso de admisión, el personal académico del CRIM se integra en la Comisión de Aplicación del Examen de Conocimientos, en el proceso de revisión y dictamen de protocolos de investigación y expedientes, así como en la realización de entrevistas. En marzo de 2025, el Comité Académico del posgrado aprobó la incorporación al padrón de tutores de Brenda Coutiño, Gerardo Damián y José Ricardo Gutiérrez.

En agosto de 2025 se instaló el Comité Académico del PPCS para el periodo comprendido de 2025 a 2027. Como representantes del CRIM participan Roberto Castro del área de Sociología; Héctor Ávila del área de Administración Pública; Irene Casique del área de Demografía Social. Como invitados a los subcomités se encuentran Juan





Carlos Domínguez en el área de Comunicación; Tatiana González en el área de Relaciones Internacionales; Gerardo Damián en Selección y Admisión; Cristina Amescua en Premios y Distinciones, y Carolina Espinosa en la comisión de Cursos y Horarios. Agradecemos la participación de Nancy Jiménez, Gabriela de la Mora e Irene Casique en el Comité Académico durante el periodo de 2023 a 2025, y a Carlota Guzmán, por su participación en el subcomité de Selección y Admisión.

Actividad docente en programas de la UNAM y con diversas IES regionales

Durante este periodo, el personal académico del CRIM continuó llevando a cabo actividades docentes en programas de la UNAM y con diversas IES regionales (línea 3d del PDI). El personal académico del CRIM impartió un total de 77 asignaturas de 40 horas o más en programas universitarios; 19 fueron en el nivel licenciatura, 9 de especialización, 35 de maestría y 13 de doctorado. La planta académica del CRIM imparte sus asignaturas en los tres programas de la UNAM de los cuales forma parte, así como en entidades de la propia universidad, como la Facultad de Filosofía y Letras, la Facultad de Ciencias Políticas y Sociales, la Facultad de Ciencias, la Facultad de Economía y el Centro Peninsular en Humanidades y Ciencias Sociales.

Asignaturas de 40 horas o más impartidas por el personal investigador del CRIM, según programa de investigación, 2024

Programa	Total
Cambio Mundial, Globalización y Desarrollo	5
Cultura, Política y Diversidad	10
Estudios de lo Imaginario	4
Estudios de Población	8
Estudios sobre Desigualdades	8
Estudios sobre Educación y Formación	1
Estudios sobre Equidad y Género	14
Estudios Socioambientales	7
Estudios Regionales	10
Gobierno y Políticas Públicas	3
Violencia(s), Derechos y Salud	7
Total	77

Fuente: Elaboración propia a partir de datos del SIAH 2024.

Durante este periodo, la comunidad académica del CRIM participó como tutora o tutor principal en quince tesis de doctorado defendidas, veintiuna tesis de maestría y siete de licenciatura. En la siguiente tabla se observa que más de la mitad de las tesis obtuvieron mención honorífica. Además, la comunidad académica del CRIM participó como integrante en 52 comités de tesis de nivel licenciatura y posgrado.

Participación en dirección y jurados de tesis, 2024

	Dirección de tesis		Participación como jurado	
	Núm. tesis	% Mención honorífica	Núm. tesis	% Mención honorífica
Licenciatura	7	42.9	6	33.3
Especialización	0	0.0	1	100.0
Maestría	21	57.1	22	63.6
Doctorado	15	60.0	23	39.1
Total	43	55.8	52	50.0

Fuente: Elaboración propia a partir de datos del SIAH 2024.

Todavía tenemos un importante reto para incorporarnos como entidad participante en posgrados de la UNAM en los que el personal académico del CRIM colabora activamente. Este es el caso del Posgrado en Ciencias de la Sostenibilidad. Durante 2024, el personal del CRIM ha formado parte de la dirección y de jurados revisores de ocho tesis de este posgrado; una académica ha sido la tutora principal de una tesis de doctorado, y tres académicas más han formado parte del jurado en la defensa de siete tesis. Asimismo, se impartieron las asignaturas Gobernanza para el Desarrollo Sostenible en América Latina (a cargo de Gabriela de la Mora) y Principios de Política y Gobernanza para el Desarrollo Sostenible (a cargo de Nancy Jiménez).

El personal académico del CRIM participa activamente realizando actividades de docencia y dirección de tesis en IES con las que el CRIM tiene convenios de colaboración. Destacan la Universidad Autónoma del Estado de Morelos, principalmente en las Facultades de Contaduría e Informática, Derecho y Ciencias Sociales y Artes, así como en el Instituto de Investigación en Humanidades y Ciencias Sociales. A estas se suma la docencia en otras IES nacionales, como el Centro de Investigaciones y Estudios Superiores en Antropología Social, El Colegio de México, El Colegio de Michoacán, El Colegio de Morelos, el Centro



Universitario del Sur de la Universidad de Guadalajara, la Universidad Nacional de Educación a Distancia, la Universidad Autónoma del Estado de México y la Universidad La Salle Cuernavaca. Estas actividades reflejan el compromiso del personal académico en la impartición de docencia.

Una de las acciones para promover la participación del personal académico del CRIM en programas de posgrado de IES regionales es la firma de convenios específicos. En este periodo se han firmado cuatro convenios para realizar actividades académicas de docencia, científicas y culturales con las siguientes instituciones: 1) El Colegio de Morelos; 2) Universidad de Zaragoza, España; 3) Universidad Intercultural Maya de Quintana Roo, y 4) Universidad Tecnológica Emiliano Zapata del Estado de Morelos. Destaca que tras la firma del convenio de colaboración con El Colegio de Morelos en junio de 2025, diversos académicos/as se encuentran impartiendo clases en programas de maestría y doctorado. Asimismo, interesa firmar convenios de colaboración para promover la docencia, la investigación y el intercambio académico con las Universidades del Bienestar, a fin de promover el campo de estudio del patrimonio cultural inmaterial.

Educación continua

En la línea de acción 3.2.a del PDI 2023-2027 se enuncia la consolidación de los tres tipos de actividades de educación continua (AEC): 1) actividades de difusión y actualización de las ciencias sociales y las humanidades; 2) actividades de profesionalización y formación; y 3) actividades con equivalencia en créditos. Con ello se ha contribuido a la diversificación de las actividades de docencia y se ha ampliado el acceso de sectores sociales más extensos. Esto ha permitido poner al alcance de públicos diversos la posibilidad de una formación complementaria, ampliar conocimientos y facilitar la actualización profesional. El programa de educación continua para el periodo que se reporta estuvo conformado por 34 actividades, con un total de 168 sesiones de trabajo que hacen un total de 877 horas impartidas.

Actividades del programa de educación continua, 2024-2025

Tipo de AEC	Núm. AEC	Núm. sesiones	Núm. horas
	Difusión y actualización de las ciencias sociales	28	84
Profesionalización y formación	5	69	430
Valor en créditos	1	15	64
Total	34	168	877

Fuente: Elaboración propia a partir de datos de la Coordinación de Docencia y Educación Continua.

Dentro de las actividades de difusión y actualización de las ciencias sociales y las humanidades, durante el periodo de octubre de 2024 a septiembre 2025 se llevaron a cabo 21 seminarios, 2 coloquios, 2 conferencias magistrales, 2 ciclos de conferencias y un simposio que suman 28 actividades de educación continua de difusión y actualización de las ciencias sociales y las humanidades. Estas actividades equivalen a 142 sesiones de trabajo y 383 horas. Con respecto a las actividades de profesionalización y formación, se realizaron cinco actividades de educación continua: un taller, tres cursos y un diplomado. En las actividades con opción a tener valor en créditos se encuentra el curso Narrativa, Escritura y Subjetividad en la Investigación Cualitativa, que dio inicio el 30 de agosto a cargo de Carolina Espinosa.

En congruencia con la línea de acción 3.2.b del PDI 2023-2027, se ha impulsado el potencial del CRIM como institución multidisciplinaria en educación continua para cubrir necesidades de formación y profesionalización de los distintos sectores de la población; esto a través de la oferta de profesionalización y formación, a partir de la cual se ha capacitado a 64 personas (estudiantes y personal académico de la UNAM y de otras IES nacionales e internacionales, servidores/as públicos/as, así como representantes de organizaciones no gubernamentales). Destaca el curso Modelo Insumo-Producto Unirregional: Aplicaciones para El Salvador en MATLAB-OCTAVE, a cargo de Rodrigo Morales, que se llevó a cabo en modalidad híbrida con sesiones presenciales en el Instituto de Investigaciones Económicas de la Universidad de El Salvador. También resalta que, por tercera ocasión, este año se encuentra en curso el diplo-

Cartel de curso "Narrativa, escritura en la investigación cualitativa". Modalidad: a distancia. Sabados, del 30 de agosto al 13 de diciembre de 2025. Horario Ciudad de México: 9:00 a 13:15. Responsables académicos: Dra. Carolina Espinosa (UNAM-CRIM) y Dra. Ana Lourdes Álvarez Romero (ICRYS-UNAM). Contacto: educacion.d.ciencia@crim.unam.mx

Cartel de curso "Modelo Insumo-Producto Unirregional". Modalidad: Híbrida. Sesiones presenciales en las instalaciones del INVE-UES, sesiones a distancia por zoom. Aplicaciones para El Salvador en MATLAB-OCTAVE. Imponen: Dr. Rodrigo Alfonso Morales López (CRIM-UNAM) y Mtro. Luis Ernesto Vargas Claros (INVE-UES). Fecha: miércoles 17 de mayo y sábado 11 de junio 2025. Cierre de inscripciones: 7 de abril 2025. Contacto: rmorealesfor@unam.mx

Cartel de diplomado "restauración ecológica con participación social". Modalidad: a distancia. Viernes del 14 de marzo al 7 de noviembre 2025. Horario: 9:00 a 13:00 hrs (Ciudad de México). Responsables académicos: Dra. Eliane Cecon (CRIM-UNAM, MÉXICO) y Dr. Daniel R. Pérez (U.N. COMAHUB, ARGENTINA). Cierre de inscripciones: 17 de febrero 2025. Contacto: educacion.d.ciencia@crim.unam.mx

Cartel de taller "ecuaciones estructurales para investigadores de ciencias sociales". Modalidad: a distancia. Duración: 4 horas. Jueves del 16 de enero al 27 de febrero 2025. Horario: 11:00 horas (Ciudad de México). Coordina: Dra. María del Rocío Hernández Pozo (CRIM-UNAM). Imparte: Dr. Igor Barahona Torres (MATE-UNAM). Cierre de inscripción: 9 de enero de 2025. Contacto: educacion.d.ciencia@crim.unam.mx

mado a distancia Restauración Ecológica con Participación Social a cargo de Eliane Ceccon.

En este periodo se han llevado a cabo cinco AEC de profesionalización y formación: un taller, tres cursos y un diplomado. Estas se desarrollaron en 69 sesiones con un total de 430 horas de clase. Las actividades han sido impartidas por 24 profesoras/es. De las 64 personas participantes, 42 son nacionales, provenientes de Guerrero, Jalisco, Ciudad de México, Veracruz, Oaxaca, Estado de México y Morelos. Las personas participantes internacionales son originarias de El Salvador, Argentina, Colombia, Guatemala y Uruguay, razón por la cual es fundamental el uso de las plataformas digitales que facilitan el proceso de aprendizaje, como Zoom, Moodle o Google Classroom. Las AEC de este tipo representaron ingresos extraordinarios para el CRIM por una cantidad de \$436 402.00 pesos mexicanos.⁷

e incorporar docentes y ponentes internacionales. En las 28 AEC de difusión y actualización de las ciencias sociales y humanidades que se llevaron a cabo durante este periodo participaron en total 427 personas ponentes: 298 nacionales y 129 extranjeras (30 %). Participaron, asimismo, 62 personas comentaristas: 57 nacionales y 5 extranjeras, respectivamente 38 mujeres y 24 hombres, que contribuyeron al enriquecimiento de las sesiones. Sin duda, la moderación de las AEC es esencial para su adecuado y pertinente desarrollo; en total participaron 150 personas moderadoras: 142 nacionales y 8 extranjeras, 101 mujeres y 49 hombres. En la oferta de profesionalización y formación participaron 10 docentes nacionales y 22 internacionales. En las actividades con opción a valor en créditos participó una docente mexicana

Actividades de educación continua de profesionalización y formación, 2024-2025

Actividad	Responsable Académica/o	Duración (horas)	Núm. de participantes
Curso Estadística básica aplicada con SPSS (agosto a noviembre 2024)	Fidel Olivera y Teresita Ruiz	54	6
Taller Ecuaciones estructurales para investigadores de ciencias sociales	Rocío Hernández Pozo	42	14
Curso Estadística Básica con SPSS (febrero a abril de 2025)	Fidel Olivera y Teresita Ruiz	54	6
Diplomado a distancia en Restauración ecológica con participación social	Eliane Ceccon	240	26
Curso Modelo insumo-producto unirregional: Aplicaciones para El Salvador en matlab-octave	Rodrigo Morales	40	12
Total		430	64

Fuente: elaboración propia con datos de la Coordinación de Docencia y Educación Continua

Oferta de educación continua dirigida a públicos internacionales

La línea de acción 3.2.c del PDI contempla ampliar la oferta de educación continua a públicos internacionales

Número de ponentes y docentes que participaron en las AEC por país, octubre 2024 - septiembre 2025

País	Personas
Argentina	20
Brasil	12
Canadá	1
Chile	20
Colombia	23
Dinamarca	1
España	22
Estados Unidos	9
Francia	3
Honduras	1
India	1
Italia	2
Japón	1
México	309
Perú	5
Portugal	6
Reino Unido	3
Uruguay	2
Total	441

Fuente: elaboración propia con datos de la Coordinación de Docencia y Educación Continua

⁷ El monto corresponde a los comprobantes de pago recibidos en la Coordinación de Docencia y Educación Continua, la conciliación de ingresos con la tienda en línea Plaza Prometeo y la conciliación con el Departamento de Presupuesto del CRIM; únicamente el diplomado no se encuentra conciliado debido a que no se ha recibido la transferencia de todos los pagos por parte de Plaza Prometeo.

El impacto y beneficio inmediato de estas AEC es notorio, pues se observa que asistieron 6 667 personas participantes, 5 974 nacionales y 693 extranjeras.

Número de personas asistentes que participaron en las AEC por país, octubre 2024 - septiembre 2025

País	Personas
Argentina	134
Bolivia	11
Brasil	46
Canadá	3
Chile	63
Colombia	117
Costa Rica	16
Cuba	11
Ecuador	19
El Salvador	21
España	98
Estados Unidos	4
Francia	2
Guatemala	12
Haití	2
Honduras	7
India	2
Italia	7
México	5 974
Nicaragua	2
Paraguay	2
Perú	97
Portugal	1
Puerto Rico	4
República Dominicana	1
Uruguay	8
Venezuela	3
Total	6 667

Fuente: elaboración propia con datos de la Coordinación de Docencia y Educación Continua

Durante el periodo que se reporta, el 17 % de las actividades de educación continua se organizaron en colabora-

ción con otras instituciones. Destacan algunas internacionales que participaron como convocantes o participantes, como la Universidad de Playa Ancha, la Pontificia Universidad Católica de Valparaíso y la Universidad Católica de Temuco de Chile; la Universidad de Zaragoza de España; la Universidad del Rosario de Argentina; la Pontificia Universidad Javeriana de Colombia; la Universidade Estadual Paulista Júlio de Mesquita Filho de Brasil; la Red Iberoamericana de Economía de la Cultura, liderada por la Cátedra Iberoamericana "Alejandro Roemmers" de Industrias Culturales y Creativas (IARICC), cuya sede se encuentra en la Universidad Miguel Hernández en España; la Asociación Internacional para la Economía de la Cultura, en la que participan académicos/as de múltiples regiones del mundo, y la participación del Centre de Recherches Internationales sur l' Imaginaire (CRI2i) en Rumania.

De igual manera, es importante resaltar que el personal académico del CRIM participa en diversos seminarios, programas universitarios y redes de la UNAM, los cuales fungen como plataformas para la realización de actividades de investigación, así como de educación continua:

Programas

- Programa de Investigación en Cambio Climático (PINCC)
- Programa Universitario de Estudios de Educación Superior (PUEES)
- Programa Universitario de Estudios del Desarrollo (PUED)
- Programa Universitario de Estudios sobre Asia, África y Ocenía (PUEAAO)
- Programa Universitario de Estudios sobre la Ciudad (PUEC)

Seminarios

- Seminario de Investigación en Juventud (SIJ)
- Seminario sobre Sociedad del Conocimiento y Diversidad Cultural (SSCDC)
- Seminario Universitario de Estudios sobre Desplazamiento Interno, Migración, Exilio y Repatriación (SUDIMER)
- Seminario Universitario de Estudios sobre el Tiempo Social (SUETIS)





- Seminario Universitario de la Modernidad: Versiones y Dimensiones (SUM)
- Seminario Universitario Interdisciplinario de Estudios Rurales (SUIER)
- Seminario Universitario Interdisciplinario sobre Envejecimiento y Vejez (SUIEV)
- Seminario Universitario Interdisciplinario sobre Violencia Escolar (SUIVE)

Redes

- Red de Educación Continua (Redec)
- Red Universitaria de Responsables de Internacionalización (RURI)

En cuanto a la promoción y consolidación de proyectos de educación continua con otras entidades de la UNAM, se han realizado ocho actividades que se desprenden de la oferta de difusión y actualización de las ciencias sociales y humanidades. Entre estas se encuentran el coloquio internacional "Oriente en las mujeres intelectuales hispanoamericanas: memoria y actualidad", realizado en octubre de 2024 y convocado en conjunto con la Facultad de Filosofía y Letras y el Programa Universitario de Estudios sobre Asia y África; el Seminario Internacional de Investigación en Convivencia en Instituciones Educativas, convocado en coordinación con la Escuela Nacional de Estudios Superiores Unidad León; el IV Seminario Iberoamericano de Economía de la Cultura (SIEC), en el que participaron la Facultad de Estudios Superiores Acatlán (FES-Acatlán), el Posgrado de Economía y el Centro de Investigaciones sobre América del Norte (CISAN); el simposio "Vivir entre la tierra y el mar. Diálogos sobre problemáticas socioambientales en la Península de Yucatán y de Baja California", organizado en conjunto con el Instituto de Investigaciones Sociales (IIS); el Seminario Interinstitucional de Antropología: "Ontologías y entramados multiespecies", convocado en conjunto con el IIS y el Instituto de Biología (IB); el Seminario de Investigación en Antrozología, en donde participan el Programa Universitario de Bioética (PUB) y el IIS; el VII Coloquio de la Red de Estudios Latinoamericana Deleuze y Guattari: "Cuerpos, afectos y emergencias", convocado en conjunto con la Facultad de Filosofía y Letras, y el ciclo

de conferencias Cosmovisión y Antropoceno, convocado en conjunto con el Instituto de Investigaciones Filológicas.

Plataformas de docencia basadas en las nuevas tecnologías

La vinculación con otras entidades y redes de la UNAM ha sido de gran importancia en el impulso de la docencia y la educación continua del CRIM. Tal es el caso de la participación del CRIM en la Redec de la UNAM, integrada por más de 130 de sus entidades y dependencias. De octubre de 2024 a septiembre de 2025 el CRIM tuvo presencia en seis sesiones ordinarias de la Redec. Destaca que, en abril de 2025, desde la Redec se realizó un diagnóstico operativo de las áreas de educación continua para conocer el panorama de su funcionamiento en las entidades de la UNAM. A partir de los resultados de dicha encuesta se podrán generar propuestas institucionales para el fortalecimiento de la educación continua en la UNAM.

El vínculo del CRIM con la Coordinación de Universidad Abierta y Educación Digital (CUAED) ha sido fundamental para el avance en el cumplimiento de la línea de acción 3.2.e del PDI 2023-2027 consistente en el uso de las nuevas tecnologías para la docencia y educación continua. Si bien desde la CUAED se gestionan las aulas virtuales en Moodle y las cuentas de Zoom de todo el personal académico del CRIM, lo cual facilita la modalidad a distancia de las actividades, es fundamental que redoblemos esfuerzos para el desarrollo de recursos propios. Otro de los aspectos en los que la colaboración con la CUAED ha fortalecido la educación continua en el CRIM es el Sistema de Gestión de Constancias (Sigeco), a través del cual se elaboran las constancias digitales. Durante el periodo que se informa se han emitido 2 400 constancias por Sigeco.

En cuanto al uso de las tecnologías para la transmisión de los eventos en modalidad híbrida o a distancia, es importante mencionar que ha crecido el número de suscriptores el canal de YouTube de la Coordinación de Docencia y Educación Continua del CRIM durante el último año, pasando de 3 860 a 4 660. De octubre de 2024 a septiembre

de 2025 se han realizado 152 transmisiones en vivo, con un promedio de 25 personas conectadas simultáneamente el día del evento. Gracias a la sinergia de trabajo con la Secretaría Técnica, las actividades de educación continua se publican en el canal de YouTube en promedio 22 días antes de su transmisión, y se realiza un importante trabajo de edición de los videos para mejorar su calidad.

4. VINCULACIÓN E INTERCAMBIO EN EL CRIM

A lo largo de su existencia, el CRIM ha mantenido una intensa actividad de vinculación e intercambio con instituciones de educación superior, gubernamentales, privadas y de la sociedad civil, nacionales e internacionales, así como con otras dependencias de la UNAM. En este periodo se han avanzado en las siguientes líneas de acción:

Colaboraciones académicas con otras IES

Durante este periodo se mantuvieron de forma decidida las actividades de vinculación e intercambio con diversas instituciones de educación superior e instancias gubernamentales, tanto a nivel nacional como internacional, así como con otras dependencias de la UNAM. En este periodo contamos con un total de 59 instrumentos vigentes (ver anexo): veinticinco con instituciones de educación superior (IES) tanto nacionales como internacionales, dieciséis con diversas dependencias de la UNAM, ocho con organismos gubernamentales y diez más con diversas organizaciones de la sociedad civil.⁸ En cumplimiento de los puntos 4.a y 4.b del apartado del PDI, se suscribieron once nuevos instrumentos de colaboración: seis convenios de colaboración, dos convenios de asignación de recursos y tres bases de colaboración.

8 Museo Interactivo Infantil, A. C.; Academia de Ciencias Sociales y Humanidades del Estado de Morelos; Asociación Mexicana de Psicología y Desarrollo Comunitario, A. C.; Fundación Terapia de Reencuentro, España; Fundación Entornos, Morelos; Academia Nacional de Investigación y Desarrollo A. C.; Ejido de Cuentepec, municipio de Temixco, Morelos; Comunidad Agraria de Cuentepec, municipio de Temixco, Morelos; Instituto Interamericano de Cooperación para la Agricultura, Costa Rica.

Instrumentos consensuales firmados durante el periodo comprendido entre octubre 2024 y septiembre 2025 para la colaboración académica institucional y para la realización de proyectos de investigación

	Contraparte(s)	Tipo de instrumento	Ámbito	Fecha de firma	Vigencia
1	Consejo de Ciencia y Tecnología del Estado de Morelos	C.A.R.	Organismo gubernamental	26/09/2025	06/11/2025
2	Secretaría de Ciencia, Humanidades, Tecnología e Innovación	C.A.R.	Organismo gubernamental	23/09/2025	31/12/2027
3	Programa Universitario de Estudios sobre Asia, África y Oceanía, PUEAAO (materia editorial)	B.C.	Dependencias UNAM	19/08/2025	19/02/2026
4	Secretaría de Hacienda del Poder Ejecutivo Estatal	C.C.	Organismo gubernamental	30/06/2025	28/02/2025
5	El Colegio de Morelos	C.C.	IES nacional	25/06/2025	25/06/2031
6	Universidad de Zaragoza, España	C.C.	IES extranjera	23/06/2025	23/06/2030
7	Universidad Intercultural Maya de Quintana Roo	C.C.	IES nacionales	13/06/2025	13/06/2031
8	Université Paris Cité, Francia	C.C.	IES extranjeras	11/06/2025	11/06/2028
9	Centro Peninsular en Humanidades y Ciencias Sociales, CEPHCIS (materia editorial)	B.C.	Dependencias UNAM	31/03/2025	31/03/2027
10	Universidad Tecnológica de Emiliano Zapata del Estado de Morelos	C.C.	IES nacionales	28/03/2025	28/03/2030
11	Posgrado en Ciencias Políticas y Sociales, UNAM	B.C.	Dependencias UNAM	29/02/2025	29/02/2029

Nota: Convenio de Colaboración (C.C.), Convenio de Asignación de Recursos (C.A.R.), Bases de Colaboración (B.C.).
Fuente: Departamento de Vinculación e Intercambio del CRIM.

En este último año se ha avanzado en ampliar las colaboraciones académicas con diversas instituciones de educación superior, con el propósito de desarrollar conjuntamente actividades de investigación, docencia, difusión, divulgación y extensión de la cultura. Entre los instrumentos celebrados están los acuerdos con la Université Paris Cité



(Francia), la Universidad Intercultural Maya de Quintana Roo (UIMQROO) y, en el ámbito regional, con la Universidad Tecnológica Emiliano Zapata del Estado de Morelos (UTEZ). Es particularmente relevante la renovación del vínculo con El Colegio de Morelos, formalizado mediante un convenio de colaboración que refrenda la trayectoria compartida y fortalece la relación histórica entre ambas instituciones.

El 4 de abril de 2025, en el marco del Primer Encuentro Nacional de Colegios y Centros de Investigación de México, nos adherimos a la Declaración de Tlaxcala por la Ciencia, en la que, junto con El Colegio de México, El Colegio de Tlaxcala, El Colegio del Estado de Hidalgo, El Colegio de Veracruz, El Colegio de Puebla, El Colegio de Jalisco, El Colegio Mexiquense, El Colegio de Tamaulipas y El Colegio de Morelos, expresamos nuestro firme compromiso con la construcción de un sistema de investigación sólido, pertinente y orientado al bienestar social. Reafirmamos, mediante dicha declaración, nuestra convicción de que la docencia y la investigación deben estar al servicio del pueblo de México, guiadas por los principios de justicia social, equidad y desarrollo sostenible.

Servicios de capacitación, asesoría y consultoría

En el CRIM nos hemos propuesto trabajar en ofrecer servicios de capacitación, asesoría y consultoría especializada, así como en llevar a cabo proyectos de investigación específicos (líneas de acción 4.b. y 4.c. del PDI 2023-2027). A continuación se presentan algunos de los proyectos que han sido formalizados mediante la firma de instrumentos de colaboración durante este periodo, evidencia de un avance efectivo y sostenido en la promoción de la vinculación. Agradecemos la iniciativa, el compromiso y la participación de nuestras investigadoras e investigadores, cuya labor ha sido esencial para concretar la celebración de los convenios que respaldan estas iniciativas. Este es el caso del convenio de colaboración firmado con la Secretaría de Hacienda del Gobierno del Estado de Morelos, con el objetivo de realizar la evaluación de programas presupuestarios en términos de desempeño, consistencia y

resultados correspondientes al ejercicio fiscal 2024, bajo coordinación de Medardo Tapia.

Es importante destacar que el CRIM es ampliamente reconocido en los ámbitos nacional y gubernamental por la calidad de su investigación y el empleo de metodologías especializadas para analizar empíricamente realidades complejas y proporcionar insumos para el diseño, implementación y evaluación de políticas públicas. Por ese motivo, con frecuencia recibimos solicitudes por parte de distintas instancias gubernamentales para participar en licitaciones y consultorías. Este fue el caso, por ejemplo, del estudio para el análisis cualitativo de la pobreza a nivel municipal auspiciado por el extinto Consejo para la Evaluación de la Política de Desarrollo Social (Coneval).

Colaboración gubernamental

Durante el periodo que se informa se ha registrado un avance considerable en el apartado del PDI correspondiente al fortalecimiento de la colaboración con instancias gubernamentales. En ese sentido, el CRIM ha consolidado su presencia en diversos espacios y su vinculación con organismos gubernamentales.

El CRIM es parte del Sistema Estatal para la Prevención, Atención, Sanción y Erradicación de la Violencia de Género en Morelos. En ese contexto, la doctora Itzel Sosa participó en tres sesiones del Grupo Interinstitucional y Multidisciplinario para el Seguimiento de la Alerta de Violencia de Género en Morelos: dos ordinarias y una extraordinaria, en representación del CRIM y la academia. Su participación fue activa, especialmente en el posicionamiento del grupo frente a los nuevos lineamientos propuestos por la Secretaría de las Mujeres a nivel federal. En este marco, colaboró con la Comisión Independiente de Derechos Humanos en la elaboración de una propuesta conjunta desde el mismo grupo. Asimismo, desde hace casi dieciocho meses, la doctora Sosa forma parte del Grupo Estatal para la Prevención del Embarazo en Adolescentes en Morelos (GEPEA) como integrante permanente en representación de la academia y del CRIM. Durante el

último año participó en dos sesiones ordinarias y llevó a cabo la designación de una persona suplente y de un enlace operativo para fortalecer la representación en el grupo.

El doctor Fernando Lozano participó, junto con la Comisión para la Protección Integral de Niñas, Niños y Adolescentes en Condición de Movilidad Humana de la Dirección General de Migrantes de la Jefatura de la Oficina de la Gubernatura del estado de Morelos, en diversas mesas de trabajo orientadas a fortalecer las acciones interinstitucionales en favor de la protección de niñas, niños y adolescentes en dicha condición. Asimismo, el 30 de mayo del presente año participó el foro Plenos Derechos Políticos de los Morelenses en el Exterior, organizado por el Consejo Binacional Fuerza Migrante. Además, participa, junto con la Dirección General de Migrantes de la Jefatura de la Oficina de la Gubernatura del estado de Morelos, en la organización del Primer Coloquio Binacional: Retos y Perspectivas de la Comunidad México-Americana, a realizarse en el mes de diciembre de 2025.

Por su parte, el doctor Guillermo Olivera fue invitado a participar en el foro Vivienda Deshabitada, organizado por Hábitat Morelos, un programa del Gobierno del Estado en colaboración con el Gobierno federal y los municipios, que busca garantizar el acceso a viviendas dignas mediante la construcción y regeneración urbana.

El doctor Marcos Valdivia colabora con la Secretaría de Desarrollo Sustentable del estado de Morelos como integrante permanente del Consejo Estatal de Ordenamiento Territorial de Morelos (CEOT), el cual busca facilitar la cooperación técnica entre sus dependencias y organismos paraestatales en materia de ordenamiento territorial y desarrollo urbano sustentable, así como vigilar el cumplimiento de la Ley de Ordenamiento Territorial y Desarrollo Urbano

del Estado de Morelos. De igual manera con la Secretaría de Desarrollo Sustentable, el doctor Arturo Argueta es integrante permanente del Órgano Técnico del Comité de Ordenamiento Ecológico Regional del estado de Morelos, el cual promueve la participación de personas, organizaciones, grupos e instituciones de los sectores público, privado y social, con el fin de lograr la congruencia de planes, programas y acciones sectoriales en el estado, así como resolver los conflictos ambientales y promover el desarrollo sustentable.

Finalmente, con la Secretaría de Cultura del Poder Ejecutivo estatal, el doctor Guillermo Peimbert participa como integrante invitado del Consejo Consultivo Ciudadano de Cultura, con el propósito de trabajar una agenda de política pública orientada al reconocimiento y la protección del patrimonio biocultural en Morelos.

Convocatorias para llevar a cabo proyectos de investigación

El apartado 4.e del PDI establece la importancia de ampliar la búsqueda institucional de convocatorias para financiar proyectos, línea de acción que sin duda debe reforzarse. En este sentido, se están tomando las medidas necesarias para identificar la mayor cantidad de oportunidades de financiamiento que puedan ser compartidas con el personal académico, a fin de facilitar la vinculación efectiva con fuentes externas de apoyo a la investigación. Desde la Secretaría Académica se comparten entre todo el personal académico y posdoctorantes las oportunidades de financiamiento que nos hacen llegar las distintas dependencias de la Coordinación de Humanidades. Derivado de ello se desarrollaron en el periodo que se informa varios proyectos de investigación con distintos tipos de financiamiento.





Proyectos con financiamiento vigentes durante 2025

	Responsable	Proyecto	Tipo de financiamiento
1	Cristina Amescua	Estrategias de salvaguardia de la milpa como patrimonio vivo de localidades de Tlaltizapán, Morelos	SECIHTI
2	Estela Solares	Hermenéutica, Cosmovisión y Antropoceno	PAPIIT
3	M. Jesús Ordóñez Díaz	Coloquio Internacional Alimentación y Biocultura desde la Multidisciplina	CCYTEM
4	M. Esther Morales	¿Competitividad o complementariedad? La relación Brasil-México en el marco del regionalismo latinoamericano	PAPIIT
5	Úrsula Oswald	Cambio climático, sequía y agua en la Megalópolis del Centro de México	SECIHTI
6	Rodrigo A. Morales	Desigualdades socioambientales y exportaciones en México: Un análisis insumo-producto interregional para el estado	PAPIIT
7	Sonia M. Frías, Gerardo Damián y Brenda Coutiño	Estudio para el análisis cualitativo de la pobreza a nivel municipal	Ingresos extraordinarios

Fuente: Departamento de Vinculación e Intercambio del CRIM.

Servicio social y prácticas profesionales

En línea con lo establecido en el apartado 4.f. del PDI 2023-2027, se ha continuado promoviendo al CRIM como espacio para que el estudiantado realice su servicio social y prácticas profesionales, actividad que ha tenido avances significativos. Esta participación no solo contribuye al desarrollo académico del estudiantado, sino que también enriquece las actividades sustantivas del Centro. Durante este periodo, 29 estudiantes se vincularon con proyectos de investigación, difusión y divulgación en el CRIM: 18 en la modalidad de servicio social y 11 en prácticas profesionales. Destacan las colaboraciones con la propia UNAM y la Universidad Autónoma del Estado de Morelos (UAEM), seguidas por la Universidad Autónoma del Estado de México (UAEMex), la Universidad Fray Luca Paccioli (UFLP) y El Colegio de Morelos (Colmor). Se mantiene un contacto cercano con la Dirección de Vinculación de la UAEM, área encargada de gestionar el servicio social, con el fin de revisar las carreras en las que el CRIM participa como escenario

de prácticas y servicio social, así como la pertinencia de tales colaboraciones. Asimismo, se continúa trabajando con distintas facultades y centros para seguir recibiendo estudiantes que realicen sus prácticas profesionales.

Con el mismo propósito, la Dirección General de Orientación y Atención Educativa (DGOAE) de la UNAM solicitó a las instituciones receptoras migrar sus escenarios de prácticas profesionales y servicio social al nuevo sistema de información automatizado denominado Sistema de Información Automatizada de Servicio Social y Prácticas Profesionales (SIASSPP). Esta migración representó una oportunidad para realizar una revisión exhaustiva de nuestra oferta como escenario, así como para evaluar en qué carreras de nuestra Universidad podemos tener mayor presencia y generar mayor interés entre las y los estudiantes. Al día de hoy, el CRIM es escenario de servicio social para 61 carreras de la UNAM pertenecientes a distintas sedes y sistemas incorporados.



Estudiantes que realizaron su servicio social y prácticas profesionales en el CRIM, por tipo de universidad y licenciatura de octubre 2024 a septiembre 2025

Universidad	Licenciatura	No. estudiantes	
Servicio Social			
UNAM	Actuaría	1	
	Administración	1	
	Bibliotecología y Estudios de la Información	1	
	Ciencias Políticas y Administración Pública	1	
	Derecho	1	
	Economía	2	
	Filosofía	1	
	Historia	1	
	Lengua	1	
	Planificación para el Desarrollo Agropecuario	1	
	Sociología	2	
	UAEM	Antropología	1
		Ciencias Políticas	1
Docencia		1	
UAEMEX	Relaciones Internacionales	2	
Total		18	
Prácticas Profesionales			
UAEM	Ciencias de la Comunicación	1	
	Diseño Gráfico	2	
	Economía	5	
	Historia	1	
COLMOR	Derecho	1	
UFLP	Diseño Gráfico	1	
Total		11	

Nota: Universidad Nacional Autónoma de México (UNAM), Universidad Autónoma del Estado de Morelos (UAEM), Universidad Autónoma del Estado de México (UAEMEX), Universidad Fray Luca Paccioli (UFLP), El Colegio de Morelos (COLMOR).

Fuente: Departamento de Vinculación e Intercambio del CRIM

Intercambio Académico

El PDI 2023-2027 propone continuar realizando de manera decidida las gestiones para acceder a recursos procedentes de las convocatorias a fin de promover el intercambio y la movilidad del personal académico. En este sentido, y dado que el intercambio académico es una de las formas más relevantes de fortalecer la investigación y consolidar redes de colaboración internacional, el CRIM recibió el respaldo por parte de la Coordinación de Humanidades para apoyar a dos investigadoras con actividades de intercambio.

Apojos complementarios otorgados por el Programa Anual de Intercambio Académico (PAI) de la Coordinación de Humanidades (COHU)

Académica	Institución contraparte	Modalidad
Regiane Nitsch Bressan	Universidad Federal de São Paulo, Brasil	Profesora invitada
Norma Georgina Gutiérrez	Universidad Pablo de Olavide y Universidad de Almería, España	Personal académico del CRIM

Durante el periodo comprendido de octubre 2024 a septiembre de 2025, desde la Secretaría Académica se han difundido entre el personal académico del Centro diversas convocatorias que buscan establecer el intercambio académico y la procuración de fondos destinados a la investigación y difusión. En particular, para la convocatoria Nettie Lee Benson de la Universidad de Austin en Texas, no se presentaron postulaciones durante el año 2025. Sin embargo, esta beca se ha difundido durante el periodo reportado y los años anteriores; se le ha dado un puntual seguimiento al proceso de postulación, desde la difusión de la convocatoria, las solicitudes (cuando estas se presentan) y sus resultados, acción que se ha desarrollado durante la presente administración. También se han difundido convocatorias de intercambio a la Universidad de California, la Universidad de Arizona y a La Sorbona, por mencionar algunas; asimismo, se han compartido con el personal académico convocatorias del Servicio Alemán de Intercambio Académico.



5. PUBLICACIONES Y COMUNICACIÓN DE LAS CIENCIAS Y LAS HUMANIDADES

Durante el periodo que se reporta se atendieron diversas actividades relacionadas con el área de trabajo “Publicación y comunicación de las ciencias y las humanidades” del PDI 2023-2027, donde se incluyen líneas de acción vinculadas con la producción editorial, distribución y exposición de libros y artículos publicados bajo el sello editorial del CRIM en actividades de promoción de la lectura (fiestas, ferias, etc.); el apoyo al Comité Editorial del CRIM (CE), y el diseño y producción de contenidos para la difusión de actividades y eventos de carácter académico, cultural e institucional del Centro y de la Universidad. En esta tónica se logró una mayor vinculación con otras entidades de la UNAM, tanto del Campus Morelos —mediante actividades de difusión y divulgación— como de Ciudad Universitaria, a través de bases de colaboración para coediciones. Del mismo modo, se mantuvo comunicación constante con la Dirección General de Divulgación de las Humanidades, con la Dirección General de Publicaciones y Fomento Editorial (a través de la Subdirección de Comercialización y la Subdirección de Revistas Académicas y Publicaciones Digitales); con la Subdirección de Vinculación, Comunicación y Tecnología; con el Sistema Universitario de Lectura “Universo de Letras” de la Dirección de Literatura, y con la Coordinación de Humanidades, lo que permitió continuar el fortalecimiento de los lazos con diversas dependencias de la UNAM.

Comité Editorial

El CE del CRIM celebró todas sus sesiones ordinarias trimestrales y aplicó los procesos de dictaminación por pares doble ciego en estricto apego a la normatividad editorial universitaria. Durante las cuatro sesiones ordinarias llevadas a cabo en el periodo se analizaron y trabajaron 17 manuscritos nuevos propuestos para su publicación, además de que se dio seguimiento al trabajo de obras en proceso editorial.

Esta tarea siguió contando con la decidida participación del equipo de colaboración jurídica y editorial, el cual re-

presenta, a decir de los propios integrantes del Comité, una de las aportaciones organizacionales más virtuosas, que pocos comités editoriales tienen y que ha logrado mejorar los procesos editoriales y sus tiempos. Asimismo, se ha venido utilizando con más intensidad la plataforma editorial Open Monograph Press, ya no solo para la publicación de las obras en la plataforma en línea **Libros CRIM**, como se había venido haciendo anteriormente, sino que se ha utilizado con más pertinencia en el flujo del trabajo editorial.

El prestigio académico de cada integrante con voz y voto de este órgano colegiado continúa siendo el mejor garante del profesionalismo de su trabajo, de la aplicación estricta de la legislación editorial de la UNAM y de la ética académica. Los procesos y métodos editoriales implementados garantizan la prevención del plagio, así como los posibles conflictos de interés. El colegiado está integrado en concordancia con la normativa universitaria y por personas académicas de amplio reconocimiento: un representante externo a la UNAM, el doctor José Manuel Valenzuela Arce, de El Colegio de la Frontera Norte; la doctora Naxhelli Ruiz, del Instituto de Geografía, y la doctora Camelia Nicoleta Tigau, del Centro de Investigaciones sobre América del Norte, ambas de la UNAM; así como por los dos representantes del personal académico del Centro, Roberto Castro y Óscar Figueroa, asesorados por el abogado del Campus Morelos, el licenciado David Martínez Dorantes. El complejo trabajo de dictaminación por pares doble ciego contó, durante el periodo que se informa, con el apoyo de treinta especialistas de alto nivel que aceptaron emitir sus opiniones y sugerencias sobre los manuscritos propuestos.

Producción editorial

Libros

Durante el periodo reportado se ha trabajado en la producción editorial de 17 obras, producto de la investigación de la comunidad académica del CRIM. Diez de ellas fueron publicadas en el este ciclo; una de ellas es una segunda edición, debido a la gran demanda que tuvo la primera.



De los diez títulos publicados, se cuenta con un total de tres coediciones, una con el Colegio de Tlaxcala, una con el Centro Peninsular en Humanidades y Ciencias Sociales y otra más con la editorial Bonilla Artigas Editores.

1. Amescua-Chávez, Cristina, Hilario Topete Lara y Montserrat Rebolledo Cruz. 2024. *Experiencias de salvaguardia del patrimonio cultural inmaterial: hilvanar en el tiempo. Tomo 4, Expresiones y experiencias de lo vivido*. Cuernavaca: CRIM-UNAM.
2. Argueta Villamar, Arturo y Aida Castilleja González. 2024. *Los P'urhepecha, un pueblo renaciente (2.ª ed)*. Cuernavaca: CRIM-UNAM.
3. García Flores, José C. y María de Jesús Ordóñez Díaz. 2025. *Una propuesta de método socioecológico con perspectiva biocultural*. Cuernavaca: CRIM-UNAM.
4. Villagómez Reséndiz, Radamés. 2025. *Transformación territorial y técnicas del agua. Historia ambiental y ecología política comparada en los Altos de Morelos, México, y Cayambe, Ecuador*. Cuernavaca: CRIM-UNAM.
5. Ordóñez Díaz, María de Jesús. 2025. *Atlas biocultural de huertos familiares en México: Estado de México, Guerrero, Michoacán, Morelos, San Luis Potosí, Tabasco y Tamaulipas*. Cuernavaca: CRIM-UNAM.
6. Castro, Roberto y Araceli Vázquez. 2025. *Ciberacecho: Un estudio sobre mujeres alojadas en refugios de México*. Cuernavaca: CRIM-UNAM.
7. Suárez Zozaya, Herlinda y Rubén Torres Martínez. 2025. *Jóvenes en pandemia: estudiantes de la ENES Mérida. El comienzo de una historia*. Mérida: CEPHCIS-UNAM; CRIM-UNAM.
8. Delgadillo Macías, Javier, Isai González Valadez y Jimena V. Lee Cortés. 2025. *Gestión territorio y agenciamiento de desarrollo. Experiencias en México*. Cuernavaca: CRIM-UNAM; Coltlax.

9. Charabati, Esther y José Ezcurdia. 2025. *En el café, en el aula y con los niños: reflexiones filosófico-pedagógicas*. Cuernavaca: CRIM-UNAM; FFYL-UNAM; Bonilla Artigas.
10. Morales-Fajardo, María Esther y Karina L. Pasquariello Mariano. 2025. *Enfrentando la competencia y la divergencia: Brasil y México en el contexto del regionalismo latinoamericano*. Cuernavaca: CRIM-UNAM.

Asimismo, al cierre de este informe se encuentran en producción editorial siete obras, una de ellas en coedición con el Programa Universitario de Estudios sobre Asia, África y Oceanía y otra con posibilidades de coeditarse con el Fondo de Cultura Económica.

1. López Aymes, Juan Felipe. *Cooperación internacional para el desarrollo entre Asia del Este y América Latina. Asimetrías interregionales y autonomismo*. CRIM-UNAM; PUEAAO-UNAM.
2. Betancort, Sonia, Lía Rodríguez de la Vega, Alexandra Ortiz Wallner y Óscar Figueroa. *Oriente en femenino. Literatas, eruditas y viajeras hispanas (siglos XIX y XX)*. CRIM-UNAM.
3. Jiménez Martínez, Nancy Merary y Gabriela De la Mora-de la Mora. *Los paisajes de Jorge Cázares. Entre memorias y realidades*. CRIM-UNAM.
4. Luna Espinosa, Carolina. *Experiencias, historias y silencios frente a la violencia. Una postura cualitativa*. CRIM-UNAM.
5. Figueroa, Óscar. *India en México: el despertar de una fascinación (1832-1902)*. CRIM-UNAM.
6. Casique, Irene y María de Lourdes Velasco. *Políticas de cuidados en América Latina*. CRIM-UNAM.
7. Carretero, Reyna. *Café Magreb. Continentes fluidos y hospitalidad íntima*. CRIM-UNAM.



Producción editorial de artículos científicos y de divulgación

En términos de producción editorial de artículos, el Departamento de Publicaciones y Comunicación de las Ciencias y las Humanidades participa en la edición, revisión de estilo, diseño, formación y publicación de tres proyectos institucionales: *Notas de Coyuntura del CRIM* (serie que tiene efecto en una de las líneas de acción del PDI 2023-2027), la *Revista Cultura y Representaciones Sociales* y la coordinación editorial de los artículos de divulgación *Notas de Divulgación PAPIIT*, que se desprenden del proyecto "Divulgación de la investigación universitaria: una mirada a los proyectos PAPIIT", como parte del Plan de Desarrollo Institucional 2023-2027 impulsado por el rector doctor Leonardo Lomeli Vanegas.

Vale la pena mencionar que la edición 2025 de las *Notas de Coyuntura del CRIM* sustituyó a la propuesta del PDI contemplada en el objetivo g, ya que el comité organizador de las actividades de conmemoración del 40 aniversario del Centro consideró más pertinente integrar estas propuestas editoriales.

Revista *Cultura y Representaciones Sociales*

Desde septiembre de 2022, el Departamento de Publicaciones y Comunicación de las Ciencias y las Humanidades comenzó a participar activamente en la producción editorial de los artículos de la revista *Cultura y Representaciones Sociales*. Fue en esa fecha que el Instituto de Investigaciones Sociales (IIS) y el Centro Regional de Investigaciones Multidisciplinarias (CRIM), entidades adscritas a la Coordinación de Humanidades, ratificaron las bases de colaboración interinstitucional a fin de que el CRIM continuara participando en el apoyo al comité editorial de la revista, específicamente con la gestión editorial (revisión por pares doble ciego), así como en la totalidad de la producción editorial (corrección, formación, marcaje y publicación) de sus artículos en la plataforma Open Journal System, que ha dado visibilidad a su sitio [sitio web](#). De igual forma, el CRIM ha promovido y postulado la revista en índices y sistemas académicos como SciElo, Clacso, Re-

vistas UNAM, entre otros. Por su parte, el IIS aún conserva la dirección académica de la revista, los trámites de reserva de derechos y, recientemente, ha fortalecido su participación con el ingreso de una cantidad mayor de miembros en el Comité Editorial, colegiado que toma las decisiones sobre lo que se publica en cada número.

Adicional a esta colaboración, la revista continúa recibiendo el apoyo decidido de la Dirección General de Publicaciones y Fomento Editorial de la UNAM con asesoría legal, asignación de licencias para prevenir el plagio (Ithenticate) y con programas de capacitación y profesionalización editorial permanente. Actualmente el IIS y el CRIM trabajan en una nueva versión de estas bases de colaboración, que permitirían actualizar el proyecto y redefinir una nueva época.

Desde los orígenes de la revista en 2006, hace casi veinte años, el Comité Editorial ha estado integrado por académicos y académicas de diversas instituciones, principalmente públicas y nacionales, de alto prestigio en las áreas de las ciencias sociales y humanidades. Además de la UNAM, sus integrantes han provenido de la Dirección de Etnología y Antropología Social del INAH, de la Universidad Autónoma Metropolitana, de la Universidad Autónoma del Estado de México, de la Universidad Iberoamericana, de la Universidad Autónoma de la Ciudad de México, por citar solo algunas instituciones nacionales. A lo largo del tiempo, sus miembros han ido cambiando constantemente, de acuerdo con sus procedimientos de renovación periódica.

Además de un sólido comité científico internacional, la revista cuenta actualmente con un comité editorial de once integrantes que sesionan trimestralmente. Desde su origen, el Comité ha sido plural en su integración institucional, con personas de diversas entidades de la UNAM. Actualmente, se ha internacionalizado con académicos y académicas de México, Estados Unidos y Chile. Hoy, de sus once miembros con voz y voto, ocho pertenecen a instituciones mexicanas, dos estadounidenses y una chilena. A continuación, se enlistan las personas que integran el Comité Editorial:

1. Dr. Rafael José Archondo Quiroga, Instituto de Investigaciones Sociales, UNAM, México
2. Dra. María Bargo, Instituto de Investigaciones Sociales, UNAM, México
3. Dra. Yazmín Margarita Cuevas Cajiga, Facultad de Filosofía y Letras, UNAM, México
4. Dra. Georgina Flores Mercado, Instituto de Investigaciones Sociales, UNAM, México
5. Dr. Tommaso Gravante, Centro de Investigaciones Interdisciplinarias en Ciencias y Humanidades, UNAM, México
6. Dr. José Ricardo Gutiérrez Vargas, Centro Regional de Investigaciones Multidisciplinarias, UNAM, México
7. Dr. Joshua Lund, University of Notre Dame, Estados Unidos
8. Dr. Guillermo Peimbert, Centro Regional de Investigaciones Multidisciplinarias, UNAM, México (Editor)
9. Dr. Mario Sandoval Manríquez, Universidad Católica Silva Henríquez, Chile
10. Dra. Gema Santamaría, George Washington University, Estados Unidos
11. Dr. Hugo José Suárez, Instituto de Investigaciones Sociales, UNAM, México (director de la revista)

Se trata de un proyecto editorial referente entre las revistas de ciencias sociales y humanidades de América Latina. Si bien nació vinculada al Seminario Permanente de Cultura y Representaciones Sociales —como una iniciativa de sus fundadores bajo el liderazgo académico del hoy investigador emérito y director fundador, el doctor Gilberto Giménez—, se reafirma como un proyecto institucional que representa un espacio para el diálogo transdisciplinar, en defensa del acceso abierto al conocimiento y a la divulgación de los resultados de la investigación científica y humanística. Al mismo tiempo, las personas que publican en la revista pueden dar visibilidad gratuita a sus textos, con el único requisito de que estos sean sometidos a un

riguroso proceso de dictaminación por personas académicas expertas, conocedoras de los temas propuestos y con la certeza de que estos pares académicos, con el aval del Comité Editorial, serán garantes de la ética académica, que incluye el combate al plagio y al mal uso de la inteligencia artificial, y haciendo a un lado posibles conflictos de interés.

A lo largo de veinte años de vida, han sido publicados 39 números, que incluyen 410 textos (principalmente artículos y ensayos científicos, así como reseñas de libros y entrevistas); la revista cuenta con un autorregistro de 4 579 usuarios y una cartera de 937 revisores. Durante el periodo que se reporta se han editado, formado y publicado un total de 17 artículos, reseñas de libro, entrevistas y cartas del editor distribuidas en tres números (la relación de los textos con sus respectivos títulos se puede consultar en el anexo).

Portal Libros CRIM (Open Monograph Press)

Durante el periodo reportado se ha continuado con la actualización de la plataforma OMP de Libros CRIM, llegando al 65 % de la publicación y captura de metadatos del catálogo histórico del Centro. Asimismo, se ha optimizado la sistematización del proceso y flujo editorial a través de la plataforma, incluso desde la recepción de las propuestas de manuscritos, lo cual ha mejorado la comunicación con las personas editoras, revisoras, correctoras, autoras y coordinadoras.

En relación con el impacto de nuestras publicaciones, durante el periodo que se informa se observa una estacionalidad en las visualizaciones de libros, que reporta el pico más alto, como se muestra en la gráfica siguiente, en el mes de enero de 2025, y el punto más bajo en diciembre de 2024.

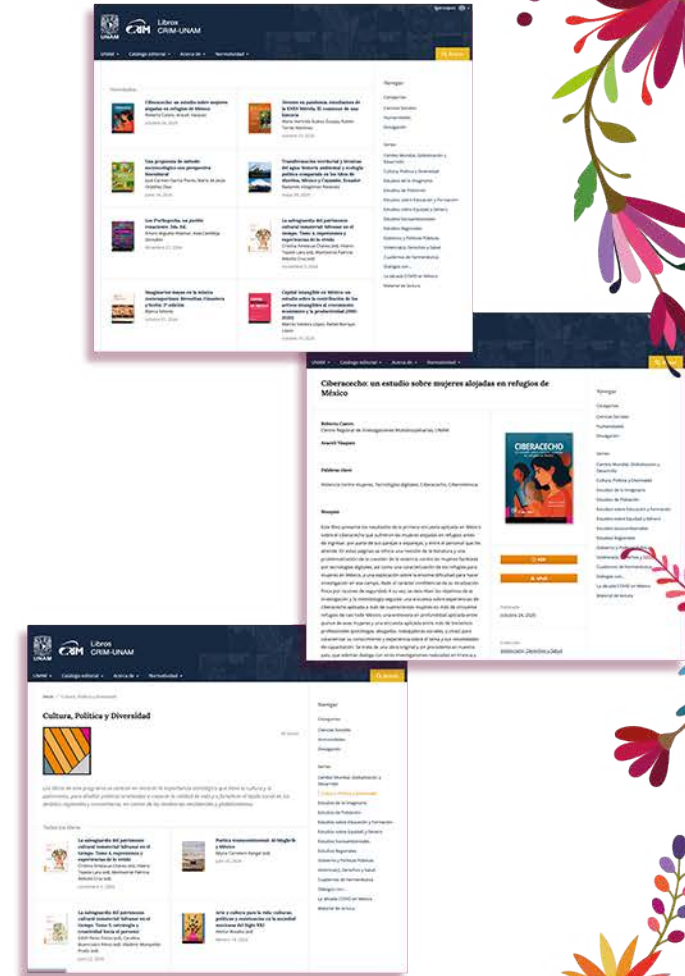

Visualizaciones de los libros del CRIM, septiembre de 2024-septiembre de 2025

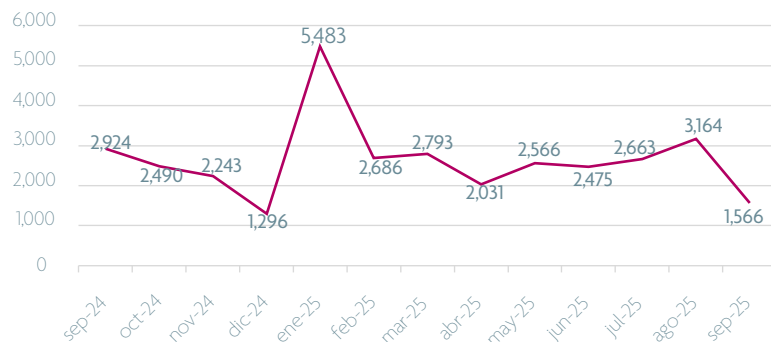

Fuente: Elaboración propia con base en datos del portal Libros CRIM.

Con el proceso de sistematización mediante las plataformas digitales y el impacto positivo en la difusión de la producción editorial se observa un aumento generalizado de las visualizaciones entre 2024 y 2025. Cabe destacar que la publicación de la segunda edición del libro *Los Purhepecha, un pueblo renaciente*, en enero de 2025, rompió récord de visualizaciones con un total de 2 290.

Comparativo de visualizaciones en libros CRIM, enero de 2024 - septiembre de 2025

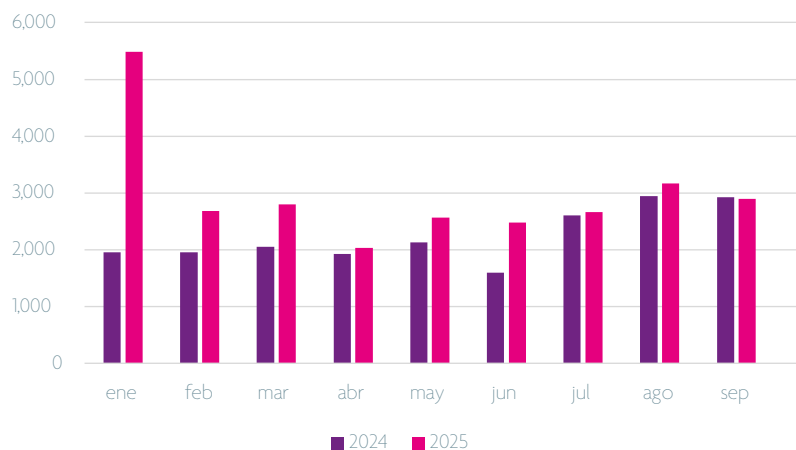

Fuente: Elaboración propia con base en datos del portal Libros CRIM.

Distribución editorial

En términos de la distribución de la producción editorial, se ha mantenido un trabajo sistemático para la venta de las obras a través de la plataforma **Tienda en Línea UNAM**, donde nuestras novedades editoriales tienen presencia y participan con descuentos para mejorar nuestras ventas. De igual forma, hemos comenzado a negociar con librerías locales que no cuentan con convenio con la Dirección General de Publicaciones y Fomento Editorial (DGPFE), a fin de enviarles no solo nuestras novedades editoriales, sino libros de nuestro catálogo histórico. Además, desde hace cinco años, los libros del CRIM se comercializan en las cinco librerías que la UNAM tiene en diferentes puntos de la Ciudad de México (Jaime García Terrés y Henríque González Casanova, en Ciudad Universitaria; Casa Universitaria del Libro, en la colonia Roma; Palacio de Minería, en el Centro Histórico, y Un Paseo por los Libros, en el Pasaje Zócalo-Pino Suárez del Metro).

Difusión de la producción editorial y actividades de fomento a la lectura

Durante el periodo reportado, las actividades de difusión editorial continuaron con el ritmo constante de los últimos años. Hubo una mayor participación institucional del CRIM en eventos y actos académicos presenciales, tanto en las ciudades de México y Cuernavaca como en otras ciudades de la República, lo que se tradujo en un aumento en ventas y consignaciones de libros, así como en el agotamiento de tirajes de ediciones, recientes y anteriores, en nuestro almacén de publicaciones.

En el mismo tenor, se continuó impulsando las actividades de presentaciones de nuestras novedades editoriales, puesto que son una eficiente forma de darlas a conocer ante un público amplio, por lo que se hacen las gestiones pertinentes para aprovechar los espacios ofrecidos durante el desarrollo de las ferias de libro nacionales e internacionales. De esta manera se atiende el objetivo α de la acción de difusión de la producción editorial del PDI.

Como ha sido habitual desde el regreso a las actividades presenciales en 2022, los libros del CRIM han estado presentes en congresos de carácter nacional e internacional y se participó en ferias de libro con un stand propio, con el afán de incrementar la presencia institucional y fomentar la venta de nuestros libros entre académicos, estudiantes y público en general. Cuando no es posible acudir con un stand propio, se realizan las gestiones administrativas y de relaciones públicas con las autoridades de la DGPFE para que el CRIM tenga presencia editorial durante la realización de las principales ferias de libro.

Asimismo, por cuarta ocasión, el CRIM, encabezado por la Secretaría Técnica y el Departamento de Publicaciones y Comunicación de las Ciencias y las Humanidades, organizó —con el apoyo de las otras entidades del Campus Morelos— la Fiesta del Libro y la Rosa, sede Morelos, los días 25 y 26 de abril de 2025, con la participación de autores/as, editores/as, artistas, organizaciones no gubernamentales, académicas y académicos, con actividades de divulgación, charlas, conversatorios y conciertos (ver lista de exposiciones en el anexo).

6. CÓMPUTO Y TECNOLOGÍAS DE LA INFORMACIÓN

Durante el periodo que se informa se avanzó en todas las líneas de acción relativas al área de trabajo “Cómputo y tecnologías de la información” del PDI 2023-2027. De manera importante, se avanzó en la adquisición de nuevo equipo, el mantenimiento cotidiano de toda la infraestructura informática y de datos, así como en el mantenimiento preventivo y correctivo de equipos y redes. El funcionamiento cotidiano de todo el Centro y sus portales ha mostrado continuidad, atendiendo los imprevistos (siempre presentes), así como posibilitando las reuniones híbridas o presenciales y poniendo recursos web a disposición del personal. Hemos podido actualizar los equipos que nos permiten continuar trabajando de manera ininterrumpida, presencial o remota, haciendo uso de las tecnologías de vanguardia. Todo esto no sería posible sin el cumplimiento de un intensivo programa, continuo y permanente, de

actualización del personal técnico-académico, sustentado en la detección de necesidades del Centro en un contexto de acelerada innovación. Al respecto, destacan las acciones que se enlistan a continuación.

Convocatorias del Consejo Asesor en Tecnologías de Información y Comunicación (CATIC)

En el periodo que se informa, el CRIM participó en la Convocatoria 2025 para la asignación de equipos de cómputo con recursos de la partida 514 de la UNAM, publicada por el CATIC en marzo del presente año. El proyecto enviado con el título “Actualización de equipo de cómputo para académicos y la nueva biblioteca ‘Francisco López Cámara’ se planteó con el objetivo de renovar el equipo de cómputo del CRIM cuyas especificaciones técnicas muestran un rendimiento limitado. En este sentido, el resultado emitido por parte del comité de asignación del CATIC superó nuestras expectativas, pues el número máximo de equipos asignados por proyecto era de nueve, y, sin embargo, se asignó un total de 16 equipos de cómputo al CRIM. Con ello podemos asumir que el proyecto cumplió con lo requerido y que la justificación técnica corroboró la calidad del proyecto.

La asignación de estos equipos representa una inversión superior a medio millón de pesos adicionales al presupuesto anual de nuestro Centro. El beneficio más visible consiste en mejorar la herramienta básica e indispensable para realizar las funciones académicas y operativas del personal del CRIM, desde la investigación, docencia y educación continua y servicios académicos, hasta la gestión administrativa y las actividades vinculadas a la extensión.

Infraestructura en telecomunicaciones y mantenimiento a equipos

Durante este periodo se actualizaron dos equipos robustos de telecomunicaciones que proporcionan el servicio de la red local en el edificio de la Dirección y la nueva ubi-



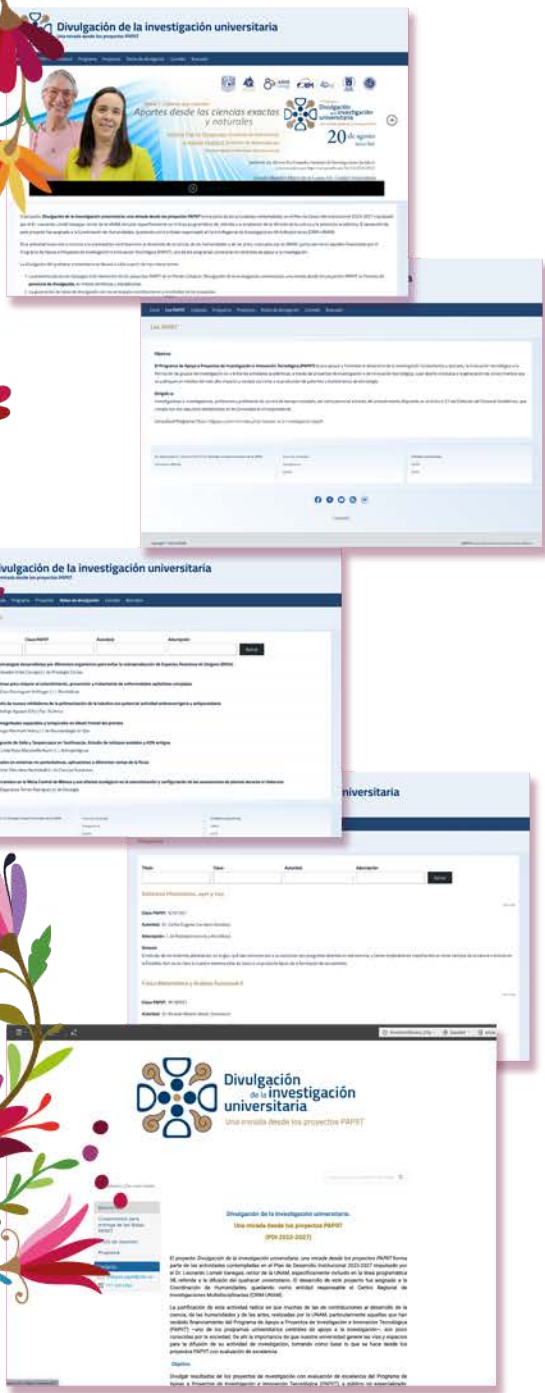

cación de la Secretaría Administrativa. Por otro lado, parte del mantenimiento preventivo de los equipos de cómputo consistió en la identificación de equipos de bajo rendimiento u obsoletos con base en sus componentes. En ese sentido, se dieron de baja 27 computadoras (15 de escritorio y 12 portátiles) y fueron adquiridos 4 equipos nuevos (2 de escritorio y 2 portátiles). Asimismo, se mejoró el rendimiento de 10 equipos bajo el esquema de reemplazo de componentes de última generación, como son discos duros de estado sólido. También se modernizaron algunos equipos del auditorio, como un potente cañón digital y una nueva pantalla para proyección, y se habilitó una pantalla para monitoreo de los ponentes en el pódium.

Recursos informáticos del CRIM

Una de las actividades más importantes realizadas durante el periodo que se informa fue la creación de dos nuevos sitios web relacionados con el Plan de Desarrollo Institucional 2023-2027 de Rectoría, específicamente la línea de acción número 38: “Difusión del quehacer universitario”, que se impulsó con el proyecto Divulgación de la investigación universitaria. Una mirada desde los proyectos PAPIIT”. El objetivo de dichos sitios web, **Divulgación PAPIIT** y **Congresos CRIM**, fue dar visibilidad al coloquio organizado por el CRIM y la Coordinación de Humanidades, y la recepción de trabajos de las personas investigadoras, así como las ponencias del coloquio, respectivamente.

Por otro lado, otros de los servicios que se brindan a la comunidad del CRIM son las cuentas de correo institucionales con el dominio @crim.unam.mx. Durante el periodo se crearon diez nuevas cuentas distribuidas entre el personal académico, administrativo y posdoctorantes. Asimismo, y como parte del mantenimiento de la plataforma de Google Workspace, donde se gestionan las cuentas de correo institucionales, se dieron de baja catorce cuentas. Las cuentas de correo institucionales que se asignan en el CRIM cuentan con diversos niveles de seguridad de primer nivel, como la detección y bloqueo de amenazas tipo *spam*, suplantación de identidad (*phishing*) y detección de *software* malicioso en archivos adjuntos.

De forma paralela, los sistemas administrados por el Departamento de Cómputo operaron con normalidad y de manera continua, asegurando su disponibilidad para las personas usuarias, así como solventando cualquier incidencia en los sistemas Solicitud de Adquisición de Material Documental y Ventanilla Electrónica. Asimismo, se otorgó el soporte técnico correspondiente en sistemas informáticos no administrados por el Departamento de Cómputo pero que son utilizados en el Departamento de Presupuesto, por ejemplo, Factura Digital, SIAF y Contable. Respecto al servidor NAS (*network attached storage*), a la fecha 33 personas son usuarias de dicho servidor, quienes aprovechan este servicio como una nube local de almacenamiento para compartir y respaldar información.

Plataformas web

Uno de los objetivos principales de los sitios web del CRIM es visibilizar toda la actividad del Centro en investigación, docencia y comunicación de las ciencias y las humanidades. Destacan las publicaciones en libros y revistas, los eventos de docencia y educación continua y las actividades de extensión (divulgación y difusión). De igual forma, resulta importante proteger la información institucional, la historia, la estructura y los órganos de gobierno —colegiados e individuales—, así como contar con los avisos de privacidad. En este contexto, resulta clave validar la seguridad de todos los sitios web administrados por el Departamento de Cómputo, desde el **portal web principal** hasta los sitios periféricos (**Repositorio Institucional**; **Libros CRIM**; **Revista Cultura y Representaciones Sociales**, entre otros). Esta actividad se realiza con base en las recomendaciones y mejores prácticas emitidas por la Dirección General de Cómputo y de Tecnologías de Información y Comunicación de la UNAM (DGTIC), mediante los certificados de seguridad SSL configurados al interior de cada servidor web. Adicional a la seguridad, se actualizaron contenidos de manera recurrente de acuerdo con las solicitudes recibidas.

Uno de los sitios periféricos más utilizados por la comunidad del CRIM es el **Sistema de Reservas de Salas y Au-**

las, en el cual se puede consultar la disponibilidad de los diferentes espacios del CRIM utilizados para reuniones de trabajo, impartición de clases, talleres y transmisiones de eventos académicos. En el periodo que se informa se realizaron más de 690 reuniones de índole académica, órganos colegiados, docencia y educación continua, talleres, seminarios, entre otros; en el Auditorio “Raúl Béjar Navarro”, en las aulas de Docencia y Maestría, en la Sala de Consejo Interno y en la Sala B.

Por otro lado, durante el presente ciclo, el portal del CRIM registró 64 434 visitas, en su mayoría realizadas desde computadoras (62 %) y luego desde dispositivos móviles y tabletas electrónicas (38 %). Asimismo, en cuanto a las visitas por país, el primer lugar lo ocupa México con el 86.2 %, seguido de Estados Unidos con el 3.3 %, Colombia con el 2.5 %, Argentina con el 2.1 % y países como España, Chile, Perú, Brasil y Ecuador con menos del 2 % cada uno.

Soporte técnico en espacios de trabajo híbridos

Con base en la tendencia tecnológica de realizar encuentros presenciales con ponentes vía remota, el Departamento de Cómputo y Tecnologías de la Información ha participado activamente en más de noventa eventos académicos híbridos en nuestros diferentes espacios (auditorio, aulas y salas). Lo anterior fomenta el uso de la tecnología para la virtualización de eventos académicos, lo que incide en un mayor alcance y colaboración con personas académicas de otros estados y países. Esta actividad aporta una enorme practicidad para la interacción entre los asistentes presenciales y remotos mediante las plataformas Zoom y Meeting.

Software libre

Al interior del Departamento de Cómputo se utilizan diversas herramientas de *software* libre para las actividades de soporte técnico; sin embargo, resulta imperativo fomentar el uso de este tipo de programas entre la comuni-

dad del CRIM. En ese sentido, se estableció comunicación con la DGTIC, particularmente con el Departamento de Formación Didáctica en el Uso de TIC, y se tiene previsto iniciar un curso de formación en el uso de R, un lenguaje de programación y entorno de software libre utilizado principalmente para realizar análisis estadísticos, visualización gráfica de datos y computación científica. Esta colaboración con la DGTIC establecerá los precedentes para futuros cursos, atendiendo al PDI 2023–2027.

Comisión de Política Informática (CPI)

Con base en los lineamientos emitidos por la DGTIC, la Comisión ha estado trabajando para mantener actualizada la política informática del CRIM. En este sentido, está por publicarse en breve el documento de acuerdo con las nuevas normas publicadas en *Gaceta UNAM* el pasado 4 de agosto; en donde resaltan las nuevas políticas del uso de las cuentas de correo institucionales con el dominio @unam.mx, @comunidad.unam.mx y @unam.edu.

Profesionalización y capacitación

Otra parte relevante de las actividades que se fomentan al interior del Departamento de Cómputo es la capacitación continua en tecnologías de la información (TI), con el objetivo de que el personal esté más preparado y que el soporte técnico otorgado a las personas usuarias del CRIM pueda ejecutarse con mayor eficiencia. En este sentido, durante el periodo que se informa el personal del Departamento de Cómputo realizó 65 actividades de profesionalización en el área informática, como cursos, talleres, seminarios TIC y foros impartidos por diferentes entidades, como la DGTIC, el Instituto de Investigaciones Antropológicas (IIA), la Coordinación de Universidad Abierta y Educación Digital (CUAED), la Dirección General de Publicaciones y Fomento Editorial (DGPFE), entre otras.

Es importante señalar que en el periodo que se informa dos integrantes del personal del Departamento de Cómputo publicaron un artículo en la revista *Cuadernos Téc-*



nicos *Universitarios-DGTIC*, con el título “Implementación de un sistema de gestión de conferencias” e impartieron una conferencia en el Seminario Entornos y Narrativas Digitales en la Academia SENDA–Temporada 6, del IIA, con el título “Implantación del Conference Management System Indico en el CRIM-UNAM para el 3.º Congreso sobre Violencias de Género”. Estas actividades son resultado del compromiso del personal adscrito al Departamento de Cómputo no solo en cuanto a actividades de profesionalización, sino también de generación de conocimiento en el área TI.

Vínculo con otras entidades de la UNAM

A las actividades realizadas en el Departamento de Cómputo también se suma la constante comunicación con otras entidades de la UNAM, vínculo que se ha fortalecido con el trabajo en conjunto, principalmente con la Unidad de Tecnologías de la Información y Comunicación de la Coordinación de Servicios Administrativos del Campus Morelos. Asimismo, hemos atendido las recomendaciones relacionadas con la seguridad eléctrica en los cuartos de telecomunicaciones y hemos colaborado en distintos eventos académicos, de docencia y de comunicación de las ciencias y las humanidades.

Por otro lado, el vínculo con entidades centrales (direcciones y coordinaciones generales) externas al Campus Morelos ha sido fluido, por ejemplo, con el Centro de Datos, la Coordinación de Seguridad de la Información, la Coordinación de Servicios de Identidad y Firma Electrónica Universitaria, todos ellos integrantes de la Dirección de Sistemas y Servicios Institucionales-DGTIC, y se han abordado temas específicos, relacionados con máquinas virtuales, normatividad de la UNAM en la configuración de la seguridad de sitios web, certificados de seguridad para una navegación privada. Por su parte, con el Centro de Información de RedUNAM, NIC-UNAM, se trató la actualización de nombres de dominio; con el CATIC, el censo de equipo de cómputo, periféricos, servidores y equipos de telecomunicaciones asignados al CRIM; con la Dirección

General de Repositorios Universitarios, las actualizaciones recurrentes de la producción académica del CRIM visible en el repositorio, entre otras entidades.

7. BIBLIOTECA Y SERVICIOS DIGITALES DE INFORMACIÓN

En concordancia con lo planteado en el PDI 2023-2027 del CRIM, en el ciclo reportado el personal de la biblioteca ha puesto especial énfasis en el cumplimiento de las siguientes líneas de acción:

- Continuar con las actividades tradicionales de clasificación, integración y actualización en los catálogos de la UNAM.
- Continuar con el proceso de digitalización del acervo histórico de libros y su inclusión en los repositorios pertinentes.
- Dar seguimiento a la fase final de entrega y traslado del acervo a la nueva biblioteca.

Las actividades orientadas a mantener actualizados los catálogos de libros y revistas de nuestro acervo se realizan de manera continua y diligente, para que estos sean un fiel reflejo de lo que se resguarda y de los nuevos documentos que ingresan; aunque siempre cabe la posibilidad de un desfase, debido a que pertenecemos a un sistema que centraliza los procesos de catalogación y clasificación. A fin de subsanar esta situación, se han implementado mecanismos como avisos por correo y actualizaciones en la sección de nuevas adquisiciones para mantener informada a la comunidad.

En cuanto al proceso de digitalización de la producción académica del Centro, se tiene un avance del total de los materiales que no contaban con versión electrónica y solo queda pendiente su publicación en la plataforma OMP para que también se vean reflejadas en el repositorio del CRIM. Los libros publicados desde 2021 ya están disponibles en formato digital a través de Libros CRIM y RU-CRIM.

Biblioteca “Francisco López Cámara”

Después de sortear diversas dificultades financieras, de abasto de mobiliario, de infraestructura tecnológica, de diseño y mantenimiento, así como situaciones relacionadas con recursos humanos, nos da mucho gusto informar que el pasado 3 de octubre se llevó a cabo la apertura definitiva de nuestra nueva biblioteca “Francisco López Cámara”. Muchas personas dentro y fuera de la UNAM participaron para que esto fuera posible. Agradezco al señor rector, al secretario administrativo, a las direcciones de Obras, Presupuesto y Personal, además de la Coordinación de Servicios Administrativos del Campus Morelos, por su apoyo para que este proyecto finalmente viera la luz.

Previo a la apertura del nuevo edificio de la biblioteca se han realizado diversas acciones a fin de que se cumplan todas las expectativas que la comunidad tiene de él. Además del equipamiento mencionado en informes anteriores, como el sistema de seguridad, las tiras electromagnéticas y la adquisición de treinta tabletas electrónicas, se continúa dotándola de diferentes equipos que permitirán la realización de actividades culturales y de divulgación. En cuanto al traslado del acervo, se ha concretado en su totalidad y está dispuesto en el nuevo espacio, listo para proporcionar los servicios bibliotecarios acostumbrados.

Las personas usuarias atendidas durante este periodo fueron 276; de las cuales 242 forman parte de la comunidad del Centro y 34 fueron personas externas. En total se otorgaron 974 servicios: 31 préstamos en sala, 254 préstamos a domicilio, 51 préstamos interbibliotecarios, 66 orientaciones, 332 recuperaciones documentales, 136 búsquedas especializadas y 31 digitalizaciones; mientras que 63 personas usuarias utilizaron el espacio como sala de estudio. Además, se atendieron diez requerimientos relacionados con el servicio de cuentas de acceso remoto (creación, recuperación de contraseñas, actualización de vigencias, entre otros).

Acervo

El acervo de la biblioteca tuvo un incremento de 285 materiales nuevos: 257 libros y 28 fascículos de revistas. De los 257 libros recibidos, 136 se adquirieron por compra con la partida presupuestal 521; 93, por donación, y 28, por canje. Los 28 fascículos recibidos por suscripción en formato impreso y electrónico corresponden a las revistas *Partner Abuse*; *Revue d'Économie Régionale et Urbaine*; *Revista de la Universidad*, y *Arqueología Mexicana*.

Comisión de Biblioteca

Durante el periodo reportado, este órgano colegiado sesionó en tres ocasiones de manera ordinaria. En estas reuniones se tomaron 28 acuerdos, la mayor parte de ellos enfocados a una adecuada administración de los recursos asignados a la adquisición de compra de materiales documentales.

Cabe destacar que, a iniciativa de la CINIG del Centro, y de acuerdo con el principio transversal que plantea el fomento de la igualdad de género y la erradicación de todas las formas de discriminación por género, el sexismo y las violencias de género en el Centro, los y las integrantes de la Comisión aprobaron la creación del Espacio Violeta en las instalaciones de la nueva biblioteca, que, como se ha mencionado, será una sección especializada en temas de feminismo, género, igualdad de género, derechos humanos y diversidad, cuyo fin es visibilizar, promover el debate y facilitar el acceso a la literatura escrita desde una perspectiva que fomente la igualdad de género.

Repositorio Universitario del CRIM (RU-CRIM)

El PDI 2023-2027 plantea como una de sus líneas de acción consolidar el Repositorio Universitario del CRIM. Para la consecución de este objetivo se propone integrar la evaluación de estadísticas de uso y adecuar las colecciones y recursos.



Cuando al inicio de esta administración propusimos integrar este potente recurso digital, poco nos imaginamos sobre el impresionante efecto *boomerang* que tendría en la comunidad académica del CRIM. Su implementación, además de los retos técnicos y jurídicos implícitos, representó un cambio radical en la dinámica de generación de contenidos académicos y desencadenó una visibilidad exponencial de la producción académica del Centro, no solo en el ámbito local sino también en el global. Las estadísticas son sobresalientes, puesto que, por solo citar un ejemplo, con un registro generado desde la instalación local de una aplicación de Google (*search console*) se pueden observar, solo en este año, un total de 356 594 consultas en ese importante buscador, por encontrar temas vinculados a las palabras clave buscadas.

A grandes rasgos, es posible afirmar que el trabajo que se da a conocer a través de nuestro repositorio es visible a nivel global, además de que los trabajos pueden ser conocidos por la comunidad académica no solo desde nuestro repositorio local, sino que sus contenidos son cosechados desde el repositorio general de la UNAM y se reflejan también en los repositorios nacionales y académicos de toda la red. También los buscadores y los motores inteligencia artificial consultan el repositorio del CRIM. Para el periodo del presente informe, destacan los usuarios de México, Colombia, Perú, España, Estados Unidos, Argentina y Chile, en ese orden.

Sin duda, en el futuro es preciso dedicar más atención a la generación de estadísticas de uso más confiables (con menor sesgo de las grandes transnacionales de la información) y, sobre todo, realizar análisis de estos datos para retroalimentar a las personas investigadoras y autoras, a fin de tener más claridad del campo académico y el lugar que ocupamos en él. Lo cierto es que desde que se incluyen los trabajos originales de investigación en el repositorio, suceden muchas cosas sin que necesariamente nos demos cuenta de ello. Un gran reto requiere tomar conciencia de la necesidad de análisis informáticos y bibliométricos para evaluar el impacto de la investigación y la reorientación de las propias preguntas de investigación.

En el periodo reportado, el 56.8 % de los usuarios han llegado a nuestra producción del repositorio local por medio

del buscador Google (medido por la misma empresa). Con relación al tipo de dispositivos de consulta del repositorio, se observa las personas usuarias acceden mediante equipos de escritorio, lo que nos hace suponer que se trata de consultas más académicas y para utilizar la información en trabajos de investigación.

El Centro pudo integrarse, a partir de 2020, a la iniciativa de la Dirección General de Repositorios Universitarios (DGRU) de la UNAM de crear su propio repositorio. Para lograrlo, estuvimos acompañados de un equipo humano interno que se profesionalizó en el uso y administración de este sistema, así como de personas expertas externas, específicamente de la DGTIC, de la DGRU y de la DGEU. La integración al sistema Dspace y a los repositorios UNAM significó una hito trascendental, pues desencadenó una dinámica que permitió dar a conocer masivamente lo que produce en el CRIM; al mismo tiempo, representó un fuerte incentivo para el personal académico del Centro en su trabajo cotidiano, ante la novedosa situación de una visibilidad de sus trabajos en la red global. La digitalización de sus productos de investigación, docencia, divulgación y extensión incluidos en el repositorio, reiteramos, ha generado estadísticas de visibilidad inéditas.

El registro de materiales en las diferentes subcomunidades del repositorio ha sido continuo; a la fecha contamos con un registro local de 2 176 recursos generados por la comunidad del CRIM, donde se incluye producción académica y de divulgación retrospectiva y reciente. Sin embargo, únicamente 405 recursos digitales de nuestra producción (18.6 % del total) se reflejan en el repositorio general de la UNAM. Esto obedece a que, debido a cuestiones relacionadas con derechos de autor, no es posible alojar una buena parte de la producción académica en el repositorio general de la UNAM, puesto que algunas revistas en las que publica nuestro personal académico bloquean el acceso y cosecha directa, a lo que se suman sitios que cuentan con modelos de negocios donde es necesario realizar un pago para acceder y/o publicar (especialmente Web of Science, Elsevier o Scopus). Esta situación coloca a la comunidad académica universitaria ante el reto de lo que hoy se discute en torno al tema de la ciencia abierta. La estructura actual de nuestro repositorio se muestra en la siguiente tabla.

Colecciones y recursos digitales del repositorio del CRIM, 2025

Colecciones	Recursos digitales	
De investigación	Libros y capítulos de investigación	935
	Artículos de investigación	547
De divulgación	Libros y capítulos de divulgación	21
	Artículos de divulgación	257
	Entrevistas, conferencias, congresos y memorias	203
	Documentales	6
Documentos académico-administrativos	Informes anuales y planes de desarrollo	26
Difusión y promoción del quehacer institucional	Recursos audiovisuales	12
	Actos conmemorativos	107
	Presencia del CRIM en los medios	56
Bases de datos (de investigación)	Bases de datos (de investigación)	2
Informes técnico-administrativos	Informes	4
Total		2 176

Fuente: elaboración propia con base en datos del Repositorio Universitario del CRIM.

Por último, podemos afirmar que el RU-CRIM se encuentra en una clara etapa de consolidación, pues en la actualidad cumple con todos los requisitos para ser interoperable y que sus archivos puedan ser cosechados por el Repositorio Institucional de la UNAM.

Servicio para revisión de tesis con Ithenticate y Compilatio

Ante la gran preponderancia de las inteligencias artificiales y su impacto en la vida académica, un servicio incorporado recientemente por el Departamento de Biblioteca y Servicios Digitales de Información a los que ya se prestan es el de contar con dos licencias de *software* para prevenir el plagio orientado a la tutoría y la docencia. Nuestra biblioteca cuenta con estos potentes recursos y están a disposición del personal académico que lo solicite. El objetivo es que las personas docentes ayuden en la orientación de las y los alumnos para el buen uso de la inteligencia artificial y de las búsquedas académicas sin caer en el plagio.

A partir de un acuerdo de la rectoría de la UNAM, se asignaron a las bibliotecas licencias del *software* Ithenticate,

potente recurso para realizar análisis de similitud enfocados en la revisión de tesis de grado en sus fases avanzadas y que pueden ser usados por los académicos que dirigen y participan en comités tutores. A partir del mes de octubre, tendremos acceso a una licencia más actualizada de esta herramienta.

Del mismo modo, se ha puesto a disposición el *software* Compilatio, herramienta dirigida a quienes imparten docencia que permite revisar los trabajos escolares y detectar similitudes entre los materiales entregados y mostrar las sospechas en el mal uso de la inteligencia artificial, no con intención punitiva, sino dirigido a que el docente pueda mostrar a los alumnos el uso correcto y ético de esas importantes herramientas.

Hasta ahora diez usuarios han aprovechado la herramienta Ithenticate y se han prestado veinticinco servicios. Con relación al uso de Compilatio, no está limitado y ha podido ser utilizado desde su portal (con credenciales UNAM) o desde la plataforma Moodle que nos proporciona la CUAED.





Archivística, protección de datos personales y transparencia

En el periodo que abarca el presente informe se ha coordinado la entrega trimestral y puntual de los inventarios generales y guías de archivo documental de todas las áreas del Centro al Área Coordinadora de Archivos. Estas entregas corresponden al cuarto trimestre de 2024 y primer y segundo trimestres de 2025; se encuentra calendarizada la entrega del tercer trimestre. Esto garantiza la rendición de cuentas y la transparencia administrativa de acuerdo con las normatividades universitarias y nacionales.

Como parte de las funciones asignadas a las personas responsables de datos personales adscritos a esta secretaría, se continuó con la implementación de las acciones para asegurar la protección de los datos personales a cargo del Centro, no solo con la actualización de las medidas de seguridad en los correos, sitios y portales institucionales, sino mediante todas las demás medidas que garantizan la seguridad y resguardo de los datos personales.

8. DIFUSIÓN Y COMUNICACIÓN INSTITUCIONAL EN EL CRIM

Una de las áreas de trabajo fundamentales del PDI 2023-2027 plantea fortalecer la presencia del CRIM como actor e institución referente entre la sociedad, las instituciones de gobierno y la opinión pública a través de la difusión y divulgación de sus resultados de investigación. Durante este periodo se fortaleció la comunicación de la vida y la productividad académica del CRIM mediante una estrategia integral que combinó distintos medios, plataformas digitales y canales institucionales. A nivel local y nacional, se impulsó la proyección de actividades y logros por medio de redes sociodigitales, grupos de colaboración, así como medios impresos, radiofónicos y televisivos.

En la siguiente tabla se presenta el número de participaciones en actividades de divulgación de la investigación en distintos medios de comunicación masiva (reportadas en el SIAH en 2024), como radio (45 participaciones), tele-

visión (4), revistas (4), periódicos (8) e internet (14). Estas participaciones consisten en entrevistas o comentarios para abordar temas de actualidad vinculados a sus líneas y proyectos de investigación.

Divulgación de la investigación del personal académico del CRIM, según medio y programa de investigación (2024)

Programa de investigación	Radio	TV	Revista	Periód.	Internet	Total	Promedio
Cambio Mundial, Globalización y Desarrollo	4	-	-	1	1	6	2
Cultura, Política y Diversidad	5	-	-	-	1	6	1
Estudios de lo Imaginario	1	-	-	1	-	2	1
Estudios de Población	2	-	1	1	-	4	1
Estudios sobre Desigualdades	5	1	-	-	-	6	2
Estudios sobre Educación y Formación	-	1	-	-	-	1	-
Estudios sobre Equidad y Género	12	-	2	2	5	21	3
Estudios Socioambientales	2	1	1	-	5	9	1
Estudios Regionales	7	-	-	-	-	7	1
Gobierno y Políticas Públicas	4	1	-	2	-	7	2
Violencia(s), Derechos y Salud	3	-	-	1	2	6	2
Total	45	4	4	8	14	75	

Fuente: Elaboración propia con base en datos del SIAH 2024.

Destacamos la participación de Inés Arroyo en el programa *La UNAM responde*, en donde abordó el origen e importancia del estudio de la criminología verde en México; la participación de Gabriela de la Mora en el programa *Noticias Morelos TV* del IMRYT enfocada en visibilizar cómo la escasez de agua revela el daño a los ecosistemas

y el deterioro ecológico, y la aparición de Brenda Coutiño en el reportaje *Pacto fiscal: un sistema que perpetúa la pobreza en estados rezagados*, realizado por **TV Azteca**.

Adicional a estas actividades desarrolladas en 2024, durante 2025 se gestionó la participación de la comunidad académica del CRIM en 26 entrevistas de corte divulgativo para reportajes y notas periodísticas en medios televisivos, digitales e impresos; entre ellos *Diálogos en confianza*; Aristegui Noticias; TV Azteca; ADN Milenio; *La Crónica*; *La Jornada*; *Cuarto Poder*; *Punto por Punto*, y Radio Educación. Asimismo, la comunidad académica participó en los siguientes eventos de divulgación:

- Soy Mujer y Hago Ciencia, celebrado el 21 de febrero de 2025 en el zócalo de Cuernavaca y organizado por el Gobierno del estado de Morelos. El evento convocó alrededor de dos mil jóvenes de escuelas morelenses.
- **Feria del Libro Morelos**, celebrada del 12 al 16 de marzo de 2025 en el zócalo de Cuernavaca, organizada por el Gobierno estatal.
- Feria de Ciencias Colegio Williams, celebrada el 14 de marzo de 2025 en las instalaciones del colegio.

Aunado a los anteriores, el CRIM participó y colaboró en la organización de otros eventos:

- UNAMentes curiosas, celebrado el 13 de mayo de 2025, organizado en colaboración con los enlaces de difusión y comunicación de las dependencias que conforman el Campus Morelos UNAM, contó con la asistencia de quinientos niños y niñas de escuelas primarias colindantes.
- Feria de la Sustentabilidad 2025, celebrada en el marco del 40 aniversario del CRIM el pasado 6 de junio. El evento reunió a las dependencias del Campus Morelos en el parque del CRIM y convocó alrededor de seiscientos asistentes de escuelas de educación media superior de los estados de Morelos y Guerrero, comunidad del campus y de la UAEM, entre otros.

Redes de colaboración

Durante este periodo se fortalecieron las redes de colaboración con dependencias de la UNAM, así como con organismos estatales y nacionales, entre ellos el Consejo Mexicano de Ciencias Sociales (COMESO), asociación con la cual, si bien el CRIM está afiliado desde hace varios años, no se había aprovechado el vínculo para la difusión de la vida académica, por lo que, a partir de 2025, los eventos del Centro son difundidos en su página web, además de sus redes sociales y boletines semanales. Asimismo, se hizo el contacto y las gestiones correspondientes para la difusión de los eventos y oferta académica del CRIM en las agendas digitales de la UNAM y de la Dirección General de Divulgación de las Humanidades.

También se aprovecharon otros canales de comunicación de la UNAM, como Radio UNAM y TV UNAM, y se fortaleció la difusión en grupos de colaboración a través de WhatsApp, como "Fuente CI", integrado por 205 periodistas científicos, medios de comunicación y enlaces de difusión de universidades a nivel nacional. Este espacio ha permitido generar reportajes, entrevistas, coberturas y compartir la vida académica, los productos de divulgación y las noticias del Centro.

Cobertura de medios en eventos

Otro aspecto destacable en términos de difusión es que se contó con una amplia cobertura de medios en eventos de gran magnitud organizados por el CRIM y en colaboración con otras dependencias, entre ellos, la Ofrenda UNAM sede Campus Morelos; la Feria Universitaria del Libro UAEM; la Fiesta del Libro y la Rosa 2025 Morelos, y el Foro LGBTQ+ en el CRIM-UNAM. Sobresale la cobertura de medios como *La Jornada Morelos*; *Diario de Morelos*; *El Sol de Cuernavaca*; RTV Morelos; TV Azteca Morelos, y *Punto por Punto*, entre los medios locales, así como *Gaceta UNAM*, en los medios institucionales.



Redes sociodigitales

En el ámbito digital, por medio de publicaciones constantes se ha logrado ampliar la comunidad de seguidores de manera orgánica y fortalecer la interacción con distintos públicos. Al mismo tiempo, se ha dado seguimiento al comportamiento de las plataformas mediante el análisis de datos y métricas, lo que ha ayudado a comprender mejor los intereses de los usuarios y ajustar las estrategias de comunicación para lograr un mayor alcance e impacto.

El CRIM cuenta con perfiles o páginas en las siguientes plataformas: Facebook, con 14 490 seguidores, 4 303 contenidos publicados y 1 014 382 visualizaciones; Instagram, con 3 324 seguidores, 618 contenidos publicados y 145 100 visualizaciones; X (antes Twitter), con 4 048 seguidores y 712 contenidos publicados; LinkedIn, donde se comparten convocatorias, artículos y libros publicados, y recientemente TikTok, con 129 seguidores y una visualización de 914 en el contenido más visto.

Población de personas seguidoras de las redes sociales del CRIM, 2022-2025

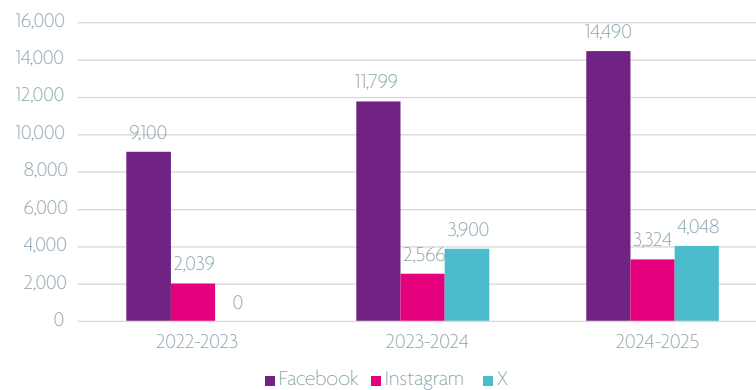

Comunicación institucional

En lo que respecta a la información hacia la comunidad, las campañas de envío de correos (*mailing*) han sido parte fundamental de una estrategia de difusión de la vida académica y cultural del CRIM, tanto entre la comunidad como entre el público interesado en su quehacer. En este periodo se diseñaron 98 campañas, entre boletines semanales “Esta semana en el CRIM” y otras ediciones especiales para la difusión de actividades específicas. Estas fueron enviadas a 1 206 contactos distribuidos en veintiún listas organizadas por instituciones públicas, dependencias hermanas, comunidad del Centro, medios de comunicación, escuelas de nivel medio superior, seminarios, enlaces de difusión y público interesado.

Otra de las tareas desempeñadas respecto a la comunicación institucional fue la redacción de notas informativas, cinco de las cuales fueron publicadas en la sección “Noticias CRIM” del portal web del Centro y tres más en *Gaceta UNAM*.

Diseño gráfico y creación de contenidos

Como parte de las funciones del Departamento de Publicaciones y Comunicación de las Ciencias y las Humanidades, se trabajó en el diseño del material de difusión de las actividades académicas y culturales organizadas por el CRIM; en este aspecto se trabajaron en total 3 228 contenidos distribuidos entre 141 proyectos.

Número de proyectos y contenidos digitales, 2019-2025

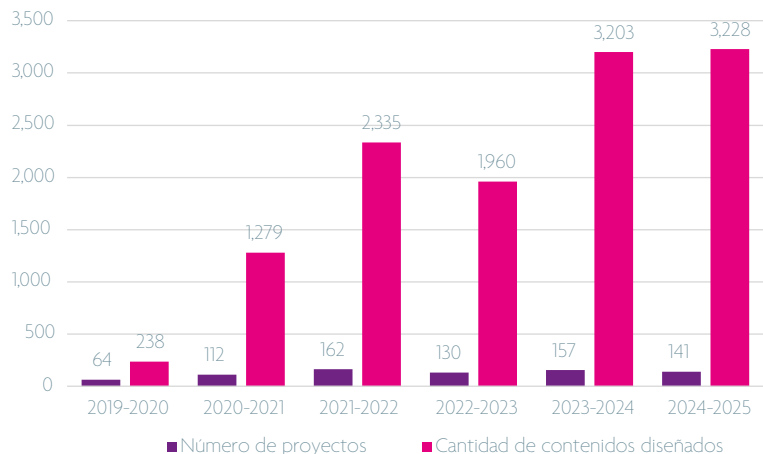

Adicional a esta producción de contenidos digitales, se grabaron dieciséis cápsulas de académicas y académicos participantes del Primer Coloquio de Divulgación de la investigación Universitaria: Una Mirada a los Proyectos PAPIIT.

Creación de banco de imágenes

A lo largo del periodo reportado se ha continuado trabajando en un acervo fotográfico y videográfico histórico, material que permite narrar la historia del CRIM. Pese a que falta mucho trabajo para completar la información gráfica de 1985 a 1996 y de 2010 a 2020, paulatinamente se ha ido construyendo un archivo bastante amplio con el apoyo de la comunidad académica y de confianza del CRIM.

9. LA ADMINISTRACIÓN Y LOS SERVICIOS DE APOYO EN EL CRIM

La Secretaría Administrativa se encarga de la gestión de los recursos humanos, materiales y financieros del CRIM, con la finalidad de que las actividades de investigación, docencia y extensión, funciones sustantivas de nuestro Centro, se lleven a cabo de la mejor manera posible. Todas las activi-

dades se realizan cumpliendo la normatividad universitaria, así como la aplicable en materia de transparencia y gestión de archivos, conocimiento e información. Asimismo, esta secretaría es la responsable del cumplimiento de las áreas de trabajo 9, 10 y 12 del Plan de Desarrollo Institucional 2023-2027, con sus respectivas líneas de acción.

En el área de trabajo “administración y los servicios de apoyo” se definieron cuatro líneas de acción que contemplan diez actividades, tres de las cuales se programan de forma anual: mantenimiento, seguridad de nuestro Centro y cumplimiento de lo marcado en el Sistema de Gestión de la Calidad. Durante el periodo que se informa, estas tres líneas de acción fueron cumplidas al cien por ciento. Es importante señalar que además de las acciones comprometidas en el PDI 2023-2027, la Secretaría Administrativa del CRIM realiza diversas acciones encaminadas a mejorar y mantener la infraestructura del CRIM.

Para la atención de las acciones comprometidas es necesario gestionar recursos adicionales, puesto que no sería posible atender las necesidades del CRIM solamente con el presupuesto anual asignado. Cada año se hacen las gestiones necesarias para obtener apoyo de la Administración Central de la UNAM y de la Coordinación de Servicios Administrativos del Campus Morelos. A continuación, se detallan los trabajos realizados durante el periodo, de acuerdo con las líneas de acción consideradas en el área de trabajo *administración y servicios de apoyo*.

Mantenimiento y renovación de la infraestructura del CRIM

De las acciones comprometidas en el PDI 2023-2027, durante este periodo se realizó la compra de los aires acondicionados para los *sites* que no contaban con ellos, así como para sustituir aquellos que ya habían cumplido su tiempo de vida y no realizaban su función de forma adecuada. Asimismo, cada año se realiza un programa anual de mantenimiento que contempla todas las actividades necesarias para conservar en buenas condiciones la infraestructura del CRIM. Actualmente, la mayoría de las actividades



que se realizan son mantenimientos preventivos y muy ocasionalmente se realizan mantenimientos correctivos. Este año se realizaron 89 servicios de mantenimiento, entre los que podemos destacar los siguientes:

- Tierras físicas y sistemas de pararrayos.
- Circuito cerrado de televisión (CCTV) del CRIM.
- Planta de emergencia, así como cambio de *display* del equipo.
- Limpieza y chaponeo del acceso principal, así como del Parque del CRIM, cada que es necesario.
- Recarga de cincuenta extintores del CRIM.
- Limpieza preventiva de la velaria instalada en la terraza.
- Aires acondicionados que se encuentran en los *sites* de cómputo.
- Reemplazo de lámparas fotovoltaicas ubicadas en áreas verdes y comunes.
- Servicio general a la cancelería de las oficinas administrativas y cambio de vidrios.
- Mantenimiento a seis cafeteras instaladas en varias áreas del Centro.
- Servicio de control de plagas (cuatro al año).
- Mantenimiento del UPS del *site* de cómputo.
- A reja perimetral ubicada a un costado de la barranca.
- Cambio de luminarias LED en la oficina de la Dirección.
- Pintura de 740 m² color gris en todos los niveles del Centro.

- Sustitución de pluma de entrada vehicular.
- Mantenimiento a los siete vehículos del Centro.
- Limpieza profunda de escaleras y explanada, rampas de personas con capacidades diferentes, escaleras y explanada de palapa, desazolve de trinchera pluvial.
- Limpieza exterior de ventanales en primer piso de cubículos académicos y oficinas administrativas.
- Limpieza interior y exterior de cisternas.
- Dignificación de la oficina de la Dirección.

De manera muy particular queremos mencionar el trabajo de reparación de la acometida eléctrica que va del Instituto de Biotecnología (IBT) hacia el CRIM, lo que implicó la revisión, búsqueda y cambio de la trayectoria de la línea principal de alimentación y cambio del centro de carga. Derivado de estos trabajos, se identificó la necesidad de que el CRIM cuente con suministro de energía eléctrica de manera independiente. Esta necesidad apremiante del CRIM se hizo del conocimiento del maestro Tomás Rubio, secretario administrativo de la UNAM, quien ha girado instrucciones para llevar a cabo los trabajos de análisis y diseño para independizar eléctricamente al CRIM, proyecto que implicará cambios tanto en el CRIM como en el IBT.

Este año el CRIM fue favorecido por la administración Central con la cantidad de \$1 881 178.00 para equipo y mobiliario, el cual se utilizó para cubrir las siguientes necesidades.

Adquisiciones de equipo, 2025

Concepto	Cantidad	Observaciones
Access point	2	Secretaría Administrativa
Equipo de aire acondicionado	1	Site cocina
Equipo de aire acondicionado	1	Site Pool Técnico
Equipo de aire acondicionado	1	Departamento de Cómputo
Proyector láser	1	Biblioteca
Pantalla eléctrica	1	Biblioteca
Pantalla smart TV	2	Aula docencia y maestría
Soporte de pantalla con ruedas	2	No
Pantalla smart TV	2	Auditorio
Soporte de pared universal	2	
Sistema portátil de audio	1	Varios
Mezcladora de audio	1	Auditorio
Micrófonos inalámbricos	1	Auditorio
Cámara IP	1	Terraza
Soporte de pantalla con ruedas	3	Departamento de Cómputo
Equipo de videoconferencia compatible con Zoom	1	Auditorio
Módulo de presentación inalámbrico 4K	2	
Cámara PTZ	1	
Barra de sonido	2	
Consola táctil	1	
Micrófonos ambientales de techo	2	
Switch de comunicaciones	1	
Switch de comunicaciones	1	
Equipo de videoconferencia compatible con Zoom	1	Biblioteca
Módulo de presentación inalámbrico 4K	2	
Cámara PTZ	1	
Barra de sonido	2	
Micrófonos ambientales de techo	2	
Switch de comunicaciones	3	
Sillas de visita de polipropileno	37	Varias áreas
Disco de estado sólido	5	
Accesorio bracket	5	
Tableta	1	
Impresora	5	
Laptop	10	

Fuente: Elaboración propia con base en datos de la Secretaría Administrativa.



Reorganización física y dignificación de espacios para la comunidad del CRIM

De las acciones comprometidas en esta línea de acción, durante este periodo se realizó la dignificación del espacio que ocupaba la antigua biblioteca, espacio que ahora será ocupado por la Secretaría Administrativa. Para poder realizar este proyecto se contó con el apoyo por parte de Administración Central con \$1 527 002.86 para la adaptación de las nuevas oficinas y la compra del mobiliario. También se contó con el apoyo y supervisión de la Coordinación de Servicios Administrativos del Campus en esta tarea.

La seguridad al interior y exterior del CRIM

Esta es una de las líneas de acción a las que se debe dar cumplimiento todos los años, debido a que se realizan actividades permanentes orientadas a garantizar la seguridad y el bienestar de la comunidad del CRIM. La Comisión Local de Seguridad desempeña un papel central en el desarrollo y actualización de planes, programas y acciones de protección civil y seguridad de nuestro Centro.

En cuanto a la infraestructura de seguridad en el CRIM, contamos con 31 cámaras de videovigilancia y este año se agregará una más en una zona que estaba desprotegida. Adicionalmente, la Coordinación de Servicios Administrativos ha colocado seis cámaras perimetrales que también contribuyen a la seguridad de nuestro Centro.

Este año, para poder abrir la nueva biblioteca del CRIM, se atendieron las observaciones en materia de protección civil que la Dirección General de Análisis, Protección y Seguridad Universitaria realizó para asegurar que el inmueble cumpla con las normas de seguridad necesarias para su uso. Además, se atendieron todas las observaciones que surgieron durante los recorridos con la Comisión Central de Seguridad y Salud en el Trabajo del STUNAM, y de la Comisión Central de Seguridad y Salud en el Trabajo del Personal Académico UNAM de la AAPAUNAM. De este modo, aseguramos que la biblioteca sea un espacio seguro tanto para el personal que realiza sus labores en ella como para las personas que la visitan.

Sistema de Gestión de la Calidad

Esta es una de las líneas de acción a la que se le da cumplimiento todos los años. La Secretaría Administrativa, al formar parte del Sistema de Gestión de la Calidad de las Secretarías y Jefaturas de Unidad Administrativa de la UNAM, debe asegurar que todas sus actividades tengan como base los requisitos establecidos en la norma ISO 9001:2015, lo que permite respetar y aplicar tanto los principios de gestión de la calidad, como el enfoque basado en procesos, donde la comunidad del CRIM tiene un papel prioritario; ello asegura el cumplimiento de la normatividad universitaria en todo momento. Para asegurar el apego al Sistema de Gestión de la Calidad, la Dirección General de Servicios Administrativos solicita información trimestral del cumplimiento. Este sistema brinda herramientas para la planificación de las actividades que realiza la Secretaría Administrativa de forma anual, entre las que destacan:

- El programa de trabajo administrativo, el cual sirve para llevar a cabo una evaluación cuantitativa y cualitativa de los objetivos definidos anualmente y con ello contribuir al cumplimiento del PDI.
- La matriz de riesgos.
- El análisis del contexto.
- La evaluación de competencias.
- La detección de necesidades de mantenimiento.
- El programa anual de mantenimiento.
- La evaluación del desempeño
- El programa anual de capacitación.

10. PERSONAL ADMINISTRATIVO DE CONFIANZA Y DE BASE DEL CRIM

Durante este segundo año, la administración se ha manejado con respeto y ha mantenido un trato cordial tanto hacia el personal administrativo de confianza como con el administrativo de base, siempre con estricto apego a la normatividad contractual. En este sentido, la comunicación abierta y los canales de comunicación efectivos han propiciado una mayor productividad, integración y fortalecimiento del trabajo en equipo.

Para dar cumplimiento a esta área de trabajo, en todo momento se ha involucrado al personal administrativo en las actividades en donde participan, a fin de tomar en cuenta sus propuestas para el desarrollo de los eventos y actividades que se realizan en el CRIM. El trabajo del personal administrativo es fundamental para nuestra comunidad, esfuerzo que se ve reflejado en cada evento que se realiza dentro y fuera del CRIM. Sin su compromiso y participación no sería posible llevar a cabo las labores sustantivas del CRIM.

Durante este periodo se ha reforzado la comunicación con el personal administrativo de base respetando en todo momento el Contrato Colectivo de Trabajo del STUNAM. Lo anterior se ha logrado mediante el diálogo con las y los trabajadores de base a través de su representación sindical, tal como lo marca el contrato colectivo, a fin de identificar y resolver las necesidades, problemáticas y eventualidades que se presentan en nuestro Centro.

Plantilla y movimientos de personal

La plantilla de personal de confianza y funcionarios está integrada por 26 trabajadoras/es (trece plazas de funcionarias/os y trece de personal de confianza, y la plantilla de personal administrativo de base está conformada por 32 trabajadoras/es.

Durante el periodo que se informa, se incorporó personal en las diferentes secretarías del Centro, todas/os ellas/os en sustitución de alguien que renunció, se jubiló u obtuvo un nombramiento académico. Las personas que se integraron a nuestra comunidad este año fueron Lizandra Cedeño, Arturo Salazar, Héctor Gómez Maldonado, Karina Fuentes Espinoza y Citlali Martínez Cázares. Asimismo, Oscar Albor Javier, quien fungía como jefe del Departamento de Personal, asumió la jefatura del Departamento de Presupuesto. La jefatura vacante del Departamento de Personal la ocupó Héctor Gómez Maldonado. Durante este periodo se jubilaron un funcionario y una trabajadora administrativa de confianza: Anselmo Paz Cruz e Isabel Escaler, finalizando un largo ciclo de vida laboral en el CRIM,

a quienes les reconocemos sus años de servicio y dedicación a nuestro Centro.

En cuanto a movimientos del personal académico, durante el periodo que se informa se llevaron a cabo dos nuevas contrataciones; una para desarrollar actividades en el área de Publicaciones y Comunicación de las Ciencias y las Humanidades de la Secretaría Técnica, Bárbara Dessirée Vázquez, y otra en el área de Planeación y Gestión Académica Institucional de la Secretaría Académica, Claudia Laredes Flores.

Finalmente, tres integrantes del personal académico decidieron concluir su labor académica en el CRIM después de muchos años de dedicar su vida a la investigación: Prudenzio Mochi, Leopoldo Núñez Fernández y María Carolina Agoff. En el anexo de este informe se puede consultar la relación completa del personal del CRIM, con nombres y categorías laborales, así como los movimientos de personal por nombres, nombramiento, áreas y fecha.

Capacitación del personal administrativo de base y de confianza

Otra de las líneas de acción del PDI 2023-2027 tiene que ver con promover la capacitación del personal administrativo de base y de confianza a fin de mejorar sus habilidades técnicas y profesionales. Para dar cumplimiento a esta línea de acción, se ha reforzado la asistencia a cursos de capacitación a través de la oferta anual del Programa de Capacitación de la Dirección General de Personal de la UNAM en sus dos modalidades, tanto en línea como presencial. A estos se suman los cursos impartidos de manera presencial en la Coordinación de Servicios Administrativos del Campus Morelos, así como los impartidos por otras entidades y comisiones de la UNAM. El impulso de la actualización de conocimientos se ha reflejado en la mejora del desempeño y funciones del personal, en las relaciones interpersonales y en el desarrollo o fortalecimiento de competencias.





Durante el periodo que se informa, las y los funcionarios y el personal de confianza asistieron a 51 cursos de capacitación, en línea o por videoconferencia, en temas de actualización técnica-administrativa, cultura informática, desarrollo humano organizacional, desarrollo de mandos medios y directivos, identidad institucional, igualdad de género y procesos administrativos. Dichos cursos fueron seleccionados a partir del proceso de detección de necesidades de capacitación (DNC 2025), mediante el cual se evalúa el desempeño del personal de confianza y funcionariado para determinar los requerimientos de capacitación del personal. La distribución de personal y cursos por secretaría se observa en el siguiente cuadro.

Capacitaciones del personal de confianza y funcionario, 2024-2025

Área	Personal capacitado	Cursos
Dirección	2	2
Secretaría Académica	1	1
Secretaría Administrativa	8	35
Secretaría Técnica	6	13
Total	17	51

Fuente: Elaboración propia con base en datos de la Secretaría Administrativa.

Respecto a la capacitación del personal de administrativo de base, cuatro trabajadoras/es asistieron a once cursos de capacitación —de manera presencial o en línea— en temas de actualización de cómputo en línea, desarrollo humano y superación personal. Lo anterior contribuye para que el personal administrativo continúe ofreciendo un servicio con calidad óptima en apoyo a las funciones sustantivas de nuestro Centro. Los cursos a los que asistió el personal administrativo de base durante este año se detallan a continuación.

Capacitaciones para el personal administrativo de base, 2024-2025

Área	Personal capacitado	Cursos
Auxiliar de Intendencia	2	6
Jefe de Sección	1	1
Secretaría	1	4
Total	4	11

Fuente: Elaboración propia con base en datos de la Secretaría Administrativa.

11. EL CAMPUS MORELOS DE LA UNAM

Durante el periodo que se informa, la vinculación del CRIM con las cinco entidades de la UNAM en Morelos y con la Coordinación de Servicios Administrativos del campus ha sido fundamental para dar visibilidad al quehacer universitario en Morelos, tanto dentro como fuera de la UNAM. Estrechar lazos entre las dependencias hermanas cumple con el propósito de impulsar proyectos y acciones en beneficio de la comunidad del Campus.

En este sentido, en el PDI del CRIM (2023-2027) se menciona que durante esta gestión se promoverán actividades de docencia con los centros e institutos del Campus. Muestra de ello es la organización del ciclo de conferencias Género, Desigualdades y Violencias, dirigido a estudiantes de nuevo ingreso al nivel licenciatura del Centro de Ciencias Genómicas y del Instituto de Biotecnología. Entre octubre y noviembre de 2025 se lleva a cabo la sexta edición este ciclo de conferencias, actividad que no solo contribuirá al conocimiento básico sobre aspectos de género, desigualdades y violencias de género para el alumnado, sino que también es una muestra de los lazos de colaboración académica y docente entre tres dependencias del Campus.

En el marco del fortalecimiento de las actividades de divulgación científica, difusión de la cultura y promoción de la lectura en el Campus Morelos, el CRIM, de forma coordinada con las demás dependencias, participó en diversas actividades de esta índole. Estas son resultado del trabajo interdisciplinario de las personas enlaces de difusión y comunicación de las dependencias del Campus, que, a su vez, son coordinadas por el enlace de difusión de la Coordinación de Servicios Administrativos. El objetivo es generar un espacio para visibilizar el quehacer universitario de los diferentes centros e institutos que forman parte del Campus. Estas actividades giran en torno a la agenda cultural de la UNAM y de las iniciativas generadas por el equipo de difusión.

Durante el periodo se realizaron diversas actividades de divulgación derivadas del trabajo colaborativo. Entre ellas resalta La Ofrenda UNAM Morelos, que se realizó en el marco del xxvii Festival Universitario de Día de Muertos y de la 31.ª edición del Festival Miqixtli —uno de los eventos culturales más reconocidos del estado, organizado por

la Secretaría de Cultura de Morelos—, y que fue instalada del 30 de octubre al 3 de noviembre de 2024 en el Cine Morelos.

Participamos también en la organización del evento UNAMentes Curiosas, dirigido a niñas y niños de escuelas primarias próximas al Campus. A este último evento asistieron aproximadamente quinientos estudiantes, quienes disfrutaron de experimentos, demostraciones y charlas diseñadas para despertar su curiosidad y acercarlos al quehacer científico universitario. Con lo anterior se fortalecen los vínculos de la UNAM con la comunidad morelense, lo que expresa el compromiso de nuestro campus con la divulgación del conocimiento, la formación de vocaciones científicas y la difusión de la cultura en distintos sectores de la sociedad.

Por otro lado, con la finalidad de contribuir al mejoramiento de la seguridad en el Campus UNAM, se promovió el uso de la aplicación s.o.s., en la cual se puede reportar cualquier emergencia que experimente nuestra comunidad. En el mes de octubre del 2024, el CRIM formó parte de una mesa de trabajo sobre la seguridad de la comunidad universitaria, en donde participaron la rectora de la UAEM, doctora Viridiana Aydeé León Hernández; la gobernadora del estado de Morelos, licenciada Margarita González Saravia; autoridades de la UAEM, y las personas titulares de las dependencias que conforman el Campus Morelos de la UNAM. El objetivo de la reunión fue trabajar en estrategias de seguridad en beneficio de la comunidad universitaria y de las poblaciones cercanas. Con esta iniciativa se propició el diálogo entre las autoridades estatales, municipales y universitarias.

En concordancia con el fortalecimiento de la seguridad, en septiembre de 2025 se realizó una encuesta en línea de seguridad cuyo objetivo fue conocer la incidencia de eventos que ponen en riesgo a la comunidad universitaria, así como el lugar en el que ocurrieron dichos incidentes. La comunidad del Centro participó activamente.

Asimismo, durante este periodo se fortaleció el vínculo con la Unidad de Gestión de la Seguridad y Protección

Universitaria de la Coordinación de Servicios Administrativos (línea 11c del PDI) mediante la realización y participación en los cursos de primeros auxilios, el taller Primeros Auxilios Psicológicos, la Feria de Salud Mental (en el marco del 25N) y el taller Cuidándonos para Cuidar: Masculinidades y Autocuidado, dirigidos a la comunidad universitaria. Estas iniciativas consolidan acciones orientadas a garantizar un entorno universitario más seguro y resiliente, en concordancia con las políticas institucionales de seguridad y bienestar.

Cabe mencionar que, como parte de las actividades de fomento al deporte, se llevó a cabo la Carrera Mixta 8M en conmemoración del Día Internacional de la Mujer, en la que participaron personas de todas las edades y condiciones. Además, mediante la campaña de recolección de medicamentos caducos y el Pumacopio, se buscó fomentar prácticas responsables en el manejo de residuos y contribuir a la seguridad y salud ambiental dentro del Campus. Con esta coordinación interinstitucional se promovió la concientización de la comunidad universitaria sobre la correcta disposición de materiales potencialmente riesgosos y se fortaleció la cultura de prevención y sostenibilidad ambiental en el ámbito universitario.

12. SUSTENTABILIDAD AMBIENTAL Y ECOLÓGICA

En el PDI 2023-2024 del CRIM se plantearon tres líneas de acción en esta área de trabajo, cuyo cumplimiento no se limita a un año, sino que implican actividades que se deben realizar de manera periódica. Este año se alcanzaron buenos resultados. En cuanto a la estrategia de avanzar hacia la autosuficiencia energética e hídrica, durante el periodo se realizó un acercamiento con la administración central solicitando apoyo para la elaboración del proyecto que independice eléctricamente al CRIM y actualmente está en desarrollo, el cual fue encargado a la Coordinación de Servicios Administrativos del Campus por el secretario administrativo de la UNAM. Respecto al proyecto de independencia hídrica del CRIM, que implica una obra para la captación y distribución de agua pluvial, es una iniciativa





que se encuentra en desarrollo por parte de la Coordinación de Servicios Administrativos del Campus. Una vez que se tenga el proyecto, se analizarán sus implicaciones y se solicitará el apoyo correspondiente a nivel central para llevarlo a cabo.

El CRIM ha continuado fortaleciendo y consolidando el programa Manejo Integral de Residuos Sólidos Universitarios con Enfoque Basura Cero (MIRSU-B0). El cumplimiento de esta línea de acción del PDI 2023-2027 ha sido posible gracias al compromiso del personal que participa en este programa, así como el de toda la comunidad. Mes con mes se evalúa el cumplimiento que tiene el CRIM con relación a este programa. El reporte muestra que el CRIM ha sostenido un desempeño mensual sobresaliente. Aún se notan dificultades al momento de colocar los residuos en el bote que les corresponde, pero la mayor parte se separa correctamente. Gracias a esto, el CRIM ha mantenido en promedio un desempeño del 94 %. El apoyo de la Coordinación de Servicios Administrativos, a través del líder de Proyectos Especiales y Sustentabilidad, ha sido fundamental, motivo por el que se realizan reuniones periódicas para mejorar los buenos resultados.

Una última línea de acción del área de sustentabilidad consiste en continuar trabajando para que el CRIM siga obteniendo el Distintivo Ambiental Oro de la UNAM. Aunque la evaluación para refrendar el distintivo se realiza cada tres años, en todo momento se deben tener en cuenta los rubros que se evalúan para sostener el cumplimiento y el avance para obtener mejores resultados y poder conservar el nivel Oro, que es el máximo de este distintivo. Para lograr este objetivo, se da cumplimiento a los diversos aspectos que evalúa la Dirección General de Atención a la Comunidad (DGACO) en aspectos de energía, agua, residuos y consumo responsable.

Día a día se cuidan todos estos aspectos, desde la compra de productos y materiales que cumplan con las normas solicitadas, hasta la sustitución de diversos dispositivos para el uso más eficiente tanto de energía como de agua. En el mismo sentido, cada que se emprende una dignificación de espacios de trabajo se colocan luminarias led

que trabajan con energía solar. Este año tuvimos el apoyo de la administración central para renovar ocho de estas luminarias. Huelga mencionar que todas las compras son amigables con el medio ambiente y que para la disposición de los residuos se atienden las normas ambientales requeridas, solo por mencionar algunos ejemplos.

Los diversos aspectos que se toman a consideración para su cumplimiento son los siguientes:

- Energía: iluminación, cómputo, aire acondicionado, refrigeración, equipos de fuerza.
- Agua: mingitorios, inodoros, lavamanos, llaves de servicio, regaderas, sistema de riego.
- Residuos: generación, recolección, almacenamiento, destino final.
- Consumo responsable papelería, desechables, detergentes, vehículos.

EL PRESUPUESTO DEL CRIM

El presupuesto asignado al CRIM es un factor fundamental para el cumplimiento de las tareas sustantivas desarrolladas por nuestro Centro. La mayor parte de los recursos (95.2 %) está destinada a cubrir el salario y las prestaciones de la comunidad del CRIM, mientras que el resto se distribuye entre la operación cotidiana del CRIM y lo necesario para avanzar en los diversos aspectos mencionados en las doce áreas de trabajo en donde se usan estos fondos. Esto ha sido posible mediante la gestión eficiente de los recursos financieros, a través de sistemas de control del gasto presupuestal y de ingresos extraordinarios, considerando las políticas y normas de operación presupuestal y el programa de racionalidad presupuestaria de la UNAM.

Para el año 2025, el presupuesto asignado al CRIM fue de \$217 605 816.00, lo que representa un incremento (en pesos corrientes) del 1.92 % respecto al año anterior, lo cual se vio reflejado en las partidas que la UNAM destina para el pago de sueldos y prestaciones. De este monto, \$4 741 395.00 (2.3 %) corresponden al presupuesto operativo, lo que refleja una disminución del 14.21 % en

comparación con el presupuesto operativo de 2024. Esta reducción responde a las políticas implementadas en el programa de racionalidad presupuestaria institucional, que afectan las partidas de viáticos, boletos de avión, cuotas de afiliación e inscripción, pasajes, reuniones de trabajo, encuadernación e impresión y gasolina. A pesar de esta fuerte disminución de recursos, se garantizó la suficiencia presupuestaria para atender todos los servicios solicitados por la comunidad del CRIM, así como para las necesidades básicas que implica la operación del CRIM.

Para alcanzar los objetivos establecidos en el PDI 2023-2027, se gestionaron recursos adicionales ante la administración central y la Coordinación de Servicios Administrativos del Campus Morelos, los cuales en conjunto sumaron \$6 638 231.71, es decir, 1.4 veces el presupuesto operativo otorgado. Estos apoyos se destinaron a partidas

correspondientes a artículos, materiales y útiles diversos, equipo instrumental, servicios de mantenimiento de edificios, equipo de cómputo y mobiliario y equipo.

Los ingresos extraordinarios captados durante el periodo fueron de \$3 003 435.56, de los cuales 46 % correspondió a convenios de colaboración; 15 %, a cursos impartidos; 6 %, a la venta de publicaciones; 14 %, a proyectos PAPIIT; 17 %, a proyectos SECIHTEI, y 2 % a apoyos gestionados. En comparación con los ingresos captados en 2024, se observa una disminución del 16.80 %, atribuida principalmente a la disminución en ingresos provenientes de convenios y proyectos PAPIIT. En el anexo de este informe aparecen las tablas en las que se desglosa la información mencionada.







ANEXO ESTADÍSTICO





LA INVESTIGACIÓN EN EL CRIM

Proyectos desarrollados por el personal del CRIM, 2024

	Título de proyecto	Fecha inicio	Fecha fin
1	Análisis de la factibilidad de la representación descriptiva de grupos sociales tradicionalmente excluidos en órganos legislativos estatales y municipales en el estado de Morelos	01/07/24	01/12/24
2	Análisis de las políticas públicas sobre economía social y solidaria en México. Contribución a su articulación y eficacia	01/01/25	01/05/25
3	Asesoría al Museo en el Proyecto de exposición temporal 5Rs (reducir, reutilizar, readaptar, reciclar y reintegrar)	01/07/24	01/03/25
4	Cambio climático, sequía y agua en la megalópolis del centro de México	01/07/24	01/12/26
5	Cátedra UNESCO de investigación sobre patrimonio cultural inmaterial y diversidad cultural	01/01/19	01/06/30
6	¿Competitividad o complementariedad? La relación Brasil-México en el marco del regionalismo	01/01/23	31/12/25
7	Conciliación de conflictos con perspectiva de género para superar la pandemia y los conflictos socioambientales en américa latina	01/07/24	01/12/30
8	Continuidad y problemáticas del sistema chinampero de Xochimilco-Atlapulco-Tlaxialtemalco	01/01/24	01/12/26
9	Contribución del Patrimonio Cultural Inmaterial en la economía del país	01/07/24	01/12/24
10	Crecimiento demográfico, migración y movilidad intraurbana	01/01/24	01/10/24
11	Crime in Latin America: the role of culture, family, employment and the state	01/01/25	01/07/25
12	Cuidado ambiental no remunerado: economía circular y género. Estudio de caso de la ciudad de Cuernavaca	01/01/24	01/12/25
13	Cultura y ética de la convivencia	01/01/22	01/12/25
14	Desarrollo territorial y gestión institucional: un estudio sobre el desarrollo económico local y los potenciales territoriales en las periferias rururbanas de la región centro de México	01/04/25	01/12/26
15	Desigualdades socioambientales y exportaciones en México: Un análisis insumo-producto interregional para el estado Morelos	01/01/23	31/12/26
16	Diásporas altamente calificadas y desarrollo científico y tecnológico de México y América Latina	01/01/24	01/10/24
17	Dimensiones locales y regionales de la migración, las remesas y el desarrollo	01/10/19	01/12/27
18	Disenso social en campos ambientales disputados	01/07/24	01/12/24
19	Discriminación por embarazo. Un estudio sobre la Ciudad de México	01/01/24	31/12/24
20	Diversidad y complejidad de los estudios sobre gobernanza ambiental	01/01/24	01/12/24
21	Economía de la cultura e Intangibles	01/07/24	01/12/24
22	Educación de las emociones para el buen trato	01/12/20	01/12/25
23	Educación, trabajo y expectativas de universitarios	01/01/24	01/12/25
24	El campo de investigación sobre alumnos y estudiantes	01/01/24	01/12/24
25	El papel de México en el comercio internacional de vida silvestre	01/01/25	01/12/25
26	El papel de México en el comercio legal e ilegal de la vida silvestre y su impacto en el manejo de la biodiversidad	01/07/17	01/12/24
27	El patrimonio cultural inmaterial: encuentros y fricciones entre lo local y lo global una propuesta teórico metodológicas para su investigación y análisis	01/07/24	01/12/25
28	Elaboración de textos pertinentes al cambio civilizatorio actual	01/01/20	01/12/25
29	Embarazo y salud reproductiva de los adolescentes en México y en el estado de Morelos: desigualdad y género	01/01/25	01/12/25
30	Emocionando juntos a la comunidad	01/02/17	01/12/25
31	Encuesta sobre ciber-violencia contra mujeres alojadas en refugios en México	01/01/25	01/12/25

	Título de proyecto	Fecha inicio	Fecha fin
32	Estimaciones de la mortalidad por causas de muerte 2020 (Fase 2)	01/01/22	20/12/24
33	Estrategias de salvaguardia de la milpa como patrimonio vivo de localidades de Tlaltizapán	23/09/25	31/12/27
34	Estrategia transdisciplinaria de investigación y resolución en la problemática nacional de los residuos sólidos urbanos, aplicada en seis ciudades mexicanas	01/01/24	01/11/24
35	Estudio de las condiciones de migración internacional de hombres y mujeres mexicanos y centroamericanos en su traslado hacia el norte de México	01/01/24	01/12/24
36	Estudio de lo imaginario. Hermenéutica de la imagen, símbolo, mito arte y religión	01/01/24	01/12/25
37	Estudio de los análisis sobre las relaciones sociedad-naturaleza (ontologías y epistemologías) realizados por investigadores franceses, entre los pueblos originarios de américa latina (1975-2015)	01/01/22	01/12/26
38	Estudio sobre embarazo adolescente intergeneracional	01/01/24	01/12/24
39	Estudio para el análisis cualitativo de la pobreza a nivel municipal	01/07/24	01/12/25
40	Etnografía vegetal. Ideas para colaborar con las plantas y habitar el antropoceno	01/01/25	01/08/26
41	Evaluación de las capacidades existentes y necesidades de capacitación en restauración en México	01/01/24	01/12/24
42	Evaluación de las políticas contra las violencias de género instrumentadas en el estado de Morelos	01/07/24	01/05/26
43	Filosofía en la escuela: el aula como espacio para pensar	01/01/25	01/12/26
44	Fortalecimiento de las prácticas pedagógicas en la construcción de convivencia para la reconstrucción social y el aprendizaje en bienestar en educación media superior, en el marco de la postpandemia por COVID-19	01/07/24	01/09/25
45	Fortalecimiento y articulación de sujetos colectivos para la defensa y gestión del agua en el territorio	01/01/24	01/12/25
46	Fuentes para el estudio de la cultura sánscrita: traducción e interpretación	01/01/24	01/12/30
47	Hermenéutica, Cosmovisión y Antropoceno	02/01/25	31/12/27
48	Historia alternativa del yoga	01/01/22	01/12/26
49	Historia y Prevención de Inundaciones en los pueblos indígenas de Tabasco	01/07/24	01/12/24
50	Historia y vigencia de las culturas populares en México	01/01/19	01/12/25
51	La dimensión humana en el uso y conservación de la vida silvestre en México	01/04/16	01/12/25
52	La huella de desigualdad del comercio exterior de México: un análisis insumo-producto interregional	01/07/24	01/11/26
53	La identidad nacional mexicana como problema político y cultural	01/01/24	01/12/25
54	La India en el imaginario cultural hispanoamericano: historia y representaciones	01/01/22	31/12/24
55	La organización espacio-sectorial de la industria manufacturera en México en el siglo XXI	01/01/20	01/12/24
56	La pandemia del 2020 y sus efectos en el empleo formal en México	01/05/25	01/12/25
57	La participación cultural en la producción cinematográfica y audiovisual en la convergencia tecnológica en México	01/07/24	01/12/25
58	La política de vivienda en México, 2000-2018. Consecuencias sociales y urbanas de sus determinantes financieros: Cuernavaca	01/01/25	01/06/27
59	Los archivos del conocimiento en el umbral del cambio civilizatorio actual	01/01/22	01/12/25
60	Los bachilleratos rurales en México desde la perspectiva de los actores	01/07/24	01/12/24
61	Los cambios en las oportunidades de ingreso a la educación superior: el caso de la UNAM (2006-2021)	01/01/25	01/12/27
62	Maghreb hoy: puertas abiertas para la fundamentación gnoseológica de un mundo trashumante	01/01/20	29/10/24
63	Manejo integral de la cuenca del río Yautepec	01/01/22	01/12/30
64	Nodess: Morelos solidario y cooperativo. Investigación sobre economía social y solidaria en Morelos	01/01/24	01/12/25
65	Peace and security in the Anthropocene	01/01/24	01/12/25

	Titulo de proyecto	Fecha inicio	Fecha fin
66	Pedagogías del performance indagaciones estético-políticas en torno al vínculo masculinidades lumpen/ violencias (feminicidas)/ neoliberalismo	01/01/22	01/12/25
67	Pensamiento religioso del México antiguo	01/01/22	01/12/25
68	Programa Nacional de Investigación en Rendición de Cuentas y Combate a la Corrupción (Comunidad PIRC)	01/07/24	01/12/24
69	Red prehispánica de caminos y sistema de vías de transporte entre ciudades del centro de México	01/07/16	01/12/24
70	Representación de los animales en el cine mexicano desde la perspectiva de la criminología cultural verde	01/01/25	01/12/25
71	Retos y buenas prácticas de las políticas de sustentabilidad en instituciones de educación superior	01/04/25	01/05/26
72	Sexualidad, embarazo adolescente y salud sexual y reproductiva de los jóvenes desde la perspectiva de género. Un estudio en ciudades de zonas urbanas de tres entidades de México	01/07/19	01/12/24
73	Silencio y violencia en contextos académicos	01/01/25	01/12/26
74	Sistemas de saberes, naturaleza y diálogo de saberes	01/01/25	01/12/26
75	Sociología del campo médico en México	01/01/25	01/12/26
76	Teatro, género y conocimiento en el teatro latinoamericano	01/01/24	01/12/25
77	Tensiones, malestares y otras disyuntivas de la conciliación: desigualdades de género en torno a la conciliación del trabajo remunerado, doméstico y la responsabilidad del cuidado en mujeres y hombres que trabajan en instituciones de educación	01/01/25	01/12/26
78	Transmisión intergeneracional de la desigualdad: mecanismos, consecuencias y experiencias de miembros de distintas generaciones de hogares con jefatura femenina.	01/07/24	01/12/27
79	Una perspectiva histórica del comercio de pieles y cuero de especies silvestres en México siglos XVIII al XXI	01/07/24	01/12/24
80	Violencia de pareja y diversidad sexual. Aproximación a las distintas expresiones y factores asociados a la violencia íntima entre jóvenes y adultos de la diversidad sexual en México y Colombia.	01/01/25	01/12/25
81	Violencias de género en contra de las mujeres y acceso a la justicia	01/02/22	01/12/25
82	Vulnerabilidad socio-territorial y proceso metropolitano en la región centro de México	01/07/24	01/07/25

Fuente: elaboración propia con base en información del Sistema de Seguimiento de Proyectos (SISEPRO) de la DGPO-UNAM.

Publicaciones del personal académico

Libros autorales

1. Solares, Blanca. (2024). *Imaginario órfico de la naturaleza*. Cuernavaca: CRIM-UNAM e Itaca.
2. Valdivia López, Marcos, y Borrayo López, Rafael. (2024). *Capital intangible en México: un estudio sobre la contribución de los activos intangibles al crecimiento económico y la productividad (1991-2020)*. Cuernavaca: CRIM-UNAM.

Libros reeditados

1. Solares, Blanca. (2024). *Imaginario mayas en la música contemporánea: S. Revueltas, A. Ginastera y G. Scelsi (2da ed.)*. Cuernavaca: CRIM-UNAM.
2. Argueta, Arturo, y Castilleja González, Aida (Eds.). (2024). *Los Purhepecha, un pueblo renaciente (2da ed.)*. Cuernavaca: CRIM-UNAM y Juan Pablos Editor.

Libros editados o coordinados

1. Amescua Chavéz, Cristina (Ed.) (2024). *Celebrating the Living Heritage of Indigenous Peoples*. París: Unesco.
2. Amescua Chávez, Cristina, Topete Lara, Hilario, y Rebollo Cruz, Montserrat Patricia (Eds.). (2024). *La salvaguardia del patrimonio cultural inmaterial: hilvanar en el tiempo. Tomo 4. Expresiones y experiencias de lo vivido*. Cuernavaca: CRIM-UNAM.
3. Carretero, Reyna (Ed.) (2024). *Poética transcontinental: Al-Maghrib y México*. Cuernavaca: CRIM-UNAM.
4. Figueroa, Óscar, y Rodríguez de la Vega, Lia (Eds.). (2024). *India en Hispanoamérica Historia y variaciones de un imaginario cultural*. Cuernavaca: CRIM-UNAM y PUEAAO-UNAM.
5. Jiménez Guzmán, Lucero, y Boso, Roxana (Eds.). (2024). *Trabajo remoto en tiempos de pandemia: paradojas, desigualdades y oportunidades*. Cuernavaca: CRIM-UNAM.
6. López Aymes, Juan Felipe, y Romero Castilla, Alfredo (Eds.). (2024). *Setenta*

años de la guerra de Corea: el armisticio y las complejidades geopolíticas de un conflicto inconcluso. Cuernavaca: CRIM-UNAM y PUEAAO-UNAM.

7. Padilla Reyes, Iliana del Rocío, y Tapia Uribe, Medardo (Eds.). (2024). *Mujeres en territorios en conflicto. Experiencias de mujeres mexicanas frente a múltiples violencias*. Culiacán: Universidad Autónoma de Sinaloa.
8. Pérez Flores, Edith, Buenrostro Pérez, Carolina, y Mompeller Prado, Vladimir (Eds.). (2024). *La salvaguardia del patrimonio cultural inmaterial: hilvanar en el tiempo. Tomo 3. Estrategia y creatividad hacia el porvenir*. Cuernavaca: CRIM-UNAM.
9. Rosales, Héctor (Ed.) (2024). *Arte y cultura para la vida: culturas, políticas y resistencias en la sociedad mexicana del Siglo XXI*. Cuernavaca: CRIM-UNAM.
10. Mora Cantellano, María del Pilar Alejandra, y Serrano Oswald, Eréndira (Eds.). (2024). *Cultura, educación y género en el desarrollo regional (Vol. VIII)*. Ciudad de México: UNAM-AMECIDER.
11. Serrano Oswald, Eréndira (Ed.) (2024). *Violencia política contra las mujeres en razón de género en México: Proceso Electoral Federal 2020-2021*. Ciudad de México: INE.
12. Velázquez González, Juan, y González Rivera, Tatiana Vanessa (Eds.). (2024). *Desigualdad y crisis. Ensayos para pensar críticamente la economía*. Zaragoza: Prensas.

Capítulos de libros

1. Amescua Chávez, Cristina. (2024). *Cerería tradicional en Morelos*. En Cristina Amescua Chávez, Hilario Topete Lara, y Montserrat Patricia Rebollo Cruz (Eds.), *La salvaguardia del patrimonio cultural inmaterial: hilvanar en el tiempo. Tomo 4. Expresiones y experiencias de lo vivido* (pp. 111-122). Cuernavaca: CRIM-UNAM.
2. Amescua Chávez, Cristina, y Rebollo Cruz, Montserrat Patricia. (2024). *Anthropology as a Catalyst in Living Heritage World-Making Projects: The Case of the Voladores Ceremony in Mexico*. In Christoph Wulf (Ed.), *Handbook on Intangible Cultural Practices as Global Strategies for the Future. Twenty Years of the Unesco Convention on Safeguarding Intangible Cultural Heritage* (pp. 527-538). Cham: Springer.
3. Argueta, Arturo. (2024). *Representaciones del espacio desde la percepción y conocimientos en comunidades lacustres*. En Jahzeel Aguilera Lara y Pedro Sergio Urquijo Torres (Eds.), *Cultura y naturaleza en el lago de Pátzcuaro. Perspectivas históricas, geográficas y ambientales* (pp. 25-58). Morelia: Silla Vacía.
4. Arroyo Quiroz, Inés, Carpio Domínguez, José Luis, y Castro Salazar, Jesús Ignacio. (2024). *Green crimes and environmental harms in the*

Latin American region. In Susan Lea Smith y Iina Sahramäki (Eds.), *Research Handbook on Environmental Crimes and Criminal Enforcement* (pp. 346-364). Northampton: Edward Elgar.

5. Carretero, Reyna. (2024). *Al-Maghrib y México: poligeografía íntima*. En Reyna Carretero (Ed.), *Poética transcontinental: Al-Maghrib y México* (pp. 141-154). Cuernavaca: CRIM-UNAM.
6. Cecon, Elianne, y Claramunt-Torche, Vivianne. (2024). *Inclusión social en la restauración de ecosistemas forestales*. En Jan R. Bannister, Juan F. Ovalle, Rodrigo Vargas Gaete, y Vivianne Claramunt Torche (Eds.), *Restauración de ecosistemas forestales* (pp. 263-283). Santiago de Chile: Editorial Universitaria.
7. Coutiño, Brenda, y Martínez Martínez, Óscar A. (2024). *El Fondo de Infraestructura Social Estatal (FISE) desde el análisis espacio-tiempo y su relación con las carencias sociales*. En Gerardo Ordóñez Barba y Óscar A. Martínez Martínez (Eds.), *Balance de la política social en tiempos del COVID-19 y retos de la pospandemia en México* (pp. 194-215). Tijuana: El Colegio de la Frontera Norte.
8. Espinosa Luna, Carolina. (2024). *Análisis jurídico. Indicadores de estructura para medir la armonización legislativa de las entidades de la República mexicana con los tratados internacionales en materia de VPMRG*. En Serena Eréndira Serrano Oswald (Ed.), *Violencia política contra las mujeres en razón de género en México: Proceso Electoral Federal 2020-2021* (pp. 125-196). Ciudad de México: INE.
9. Figueroa, Óscar. (2024). *Francisco Bulnes y la representación positivista de India en el México decimonónico*. En Óscar Figueroa y Lia Rodríguez de la Vega (Eds.), *India en Hispanoamérica Historia y variaciones de un imaginario cultural* (pp. 53-86). Cuernavaca: CRIM-UNAM y PUEAAO-UNAM.
10. Frías, Sonia M. (2024). *Las mujeres, niñas y adolescentes más vulneradas por la violencia de género. Des-esencializando las experiencias*. En Isabel Montoya Ramos (Ed.), *Violencia de género y delito* (pp. 45-78). Ciudad de México: Tirant lo Blanc y Suprema Corte de Justicia de la Nación.
11. Frías, Sonia M. (2024). *Protection and access to justice of victims of gender-based violence in Mexico. An institutional critique*. In Ramona Biholar y Dacia L. Leslie (Eds.), *Gender-based Violence in the Global South* (pp. 143-163). New York: Routledge.
12. Frías, Sonia M., y Casique, Irene. (2024). *Silencios y controversias sobre los datos de las violencias de género en los hogares mexicanos. Violencias de pareja, género y familia en el contexto del COVID*. En América Molina del Villar, Margarita Estrada Iñiguez, y Georgina Rojas García (Eds.), *Caleidoscopio mexicano de la pandemia. Políticas y costos* (pp. 223-246). Ciudad de México: CIESAS.
13. García Flores, José Carmen, y Ordóñez Díaz, María de Jesús. (2024). *Aproximación biocultural al huerto familiar durante la pandemia*

- de covid-19 en Jojutla, Morelos, México. En Julián Mora Aliseda, Jacinto Garrido Velarde, y Rui Alexandre Castanho (Eds.), *Estrategias públicas en la ordenación del espacio geográfico* (pp. 217-230). Cizur Menor: Aranzadi.
14. García Flores, José Carmen, y Ordóñez Díaz, María de Jesús. (2024). *Propuesta de método socio-ecológico en la gestión socioambiental del riesgo*. En José Emilio Baró Suárez, Mario Álvaro Ruiz Velázquez, y José Ramón Hernández Santana (Eds.), *Gestión del riesgo local de desastre. Teoría y práctica. Casos de estudio en México*. Toluca: Sociedad Hijos de Calimaya.
 15. Girardo, Cristina, González Rivera, Tatiana Vanessa, Imke, Hindrichs, y Mochi Alemán, Prudencio. (2024). *Nuevos roles de la mujer en las asambleas ejidales en México*. En Marie J. Bouchard, Carmen Marcuello Servós, y Juan Fernando Álvarez Rodríguez (Eds.), *Economía social y solidaria y género. Una mirada desde Iberoamérica* (pp. 51-72). Valencia: Centro Internacional de Investigación e Información sobre la Economía Pública, Social y Cooperativa.
 16. Hernández Bringas, Héctor. (2024). *El padrón y las preferencias electorales*. En Gerardo Vázquez y Antulio Sánchez (Eds.), *México en la Encrucijada. Elecciones 2024* (pp. 125-142). Ciudad de México: Topodrilo Libros.
 17. Jiménez Guzmán, Lucero. (2024). *Diversas experiencias en el ejercicio de la paternidad. Dando voz a adultos mayores*. En María Alejandra Salguero Velázquez y Angélica Rodríguez Abad (Eds.), *Paternidad(es)... Edad, cuidados y migración* (pp. 107-131). Tlaxcala: Universidad Autónoma de Tlaxcala.
 18. Jiménez Martínez, Nancy Merary. (2024). *La sustentabilidad como política universitaria: un estudio de los planes ambientales institucionales en México*. En Josemanuel Luna-Nemecio, Deisy Milena Sorzano Rodríguez, y Jesús Eduardo Licea Reséndiz (Eds.), *¿Hacia una era ecológica del capital? Condiciones, problemas y disyuntivas de la sustentabilidad frente a la emergencia socioambiental del siglo XXI* (pp. 160-180). Cuernavaca: Atik Editorial y UAEM.
 19. Jiménez Martínez, Nancy Merary. (2024). *Las contribuciones de un campus universitario en la transición a la sostenibilidad. La experiencia de Basura Cero en la gestión de residuos sólidos urbanos*. En Citlali Ayala Martínez y Gustavo Sosa Núñez (Eds.), *Desarrollo local sostenible y la Agenda 2030. Reflexiones desde la gobernanza y las relaciones entre actores* (pp. 284-302). Tijuana: Instituto Mora y El Colegio de la Frontera Norte.
 20. Jiménez Martínez, Nancy Merary. (2024). *Términos de sostenibilidad, ética y responsabilidad social empresarial en América Latina: 3 Rs*. En Blanca Alejandra Camargo, Rosalía Guadalupe Castillo Villar, y Luis Portales (Eds.), *Enciclopedia de sostenibilidad, ética y responsabilidad social empresarial en América Latina* (pp. 43-48). Tijuana: Tirant lo Blanch.
 21. Jiménez Martínez, Nancy Merary, y Olivera Lozano, Fidel. (2024). *Una educación ambiental situada para la gestión integral de residuos*. En Beatriz Adriana Venegas Sahagún y Brenda Acevedo Juárez (Eds.), *Rumbo a la optimización de la gestión de residuos y la mejora de la eficiencia de los sistemas de reciclaje* (Vol. 17, pp. 442-454). Calimaya: Sociedad Mexicana de Ciencia y Tecnología Aplicada a Residuos Sólidos A.C.
 22. López Aymes, Juan Felipe, Bavoleo, Bárbara, Salazar Medina, Richard, Zerpa de Hurtado, Sadcidi, y Balderrama Santander, Renato. (2024). *La industria digital en Corea del Sur: líneas generales de aprendizaje*. En Arturo Oropeza García (Ed.), *Hacia una nueva visión del desarrollo industrial digital en México* (pp. 276-309). Ciudad de México: Instituto para el Desarrollo Industrial y la Transformación Digital.
 23. López Aymes, Juan Felipe, y Suárez Campero, Jorge Raúl. (2024). *Paz, unificación y desnuclearización: un camino accidentado para la cooperación y la construcción de confianza en la península coreana*. En Juan Felipe López Aymes y Alfredo Romero Castilla (Eds.), *Setenta años de la guerra de Corea: el armisticio y las complejidades geopolíticas de un conflicto inconcluso* (pp. 125-164). Cuernavaca: CRIM-UNAM y PUEAAO-UNAM.
 24. López Aymes, Juan Felipe, y Zerpa de Hurtado, Sadcidi. (2024). *Internationalization of Korean Companies as Multinational FDI Networks*. En Sadcidi Zerpa de Hurtado y Ángel Licon Michel (Eds.), *Corea del Sur en el contexto global* (Vol. 8, pp. 174-213). Bogotá: Ediciones Universidad Cooperativa de Colombia y Universidad de Colima.
 25. McAdam, Julie E., Amescua Chávez, Cristina, y Arizpe, Evelyn. (2024). *Between Success and Failure: Researching with Grassroots Organisations Involved in Conflict Transformation*. In Hyab Teklehaimanot Yohannes, Alison Phipps, y Tawona Sitholé (Eds.), *Cultures of Sustainable Peace: Conflict Transformation, Gender-Based Violence, Decolonial Praxes* (pp. 248-264). Bristol: Multilingual Matters y Channel View Publications.
 26. Menkes Bancet, Catherine, y De Jesús-Reyes, David. (2024). *Reacción de las jóvenes mexicanas ante su primer embarazo durante la adolescencia*. En Nelly Rosa Caro Luján y Gloria Elizabeth García Hernández (Eds.), *Nuevas configuraciones del embarazo adolescente. Maternidades, paternidades y políticas públicas* (pp. 21-40). Zinacantepec: El Colegio Mexiquense.
 27. Miller Flores, Dinorah, Garay Sánchez, Adrián de, Blanco Bosco, Emilio, Guzmán Gómez, Carlota, y Silva Laya, Marisol. (2024). *Desigualdad e ingreso a la educación superior*. En Ivan Montoya Zepeda y Gustavo Mejía Pérez (Eds.), *Los Dilemas de la Educación*



- Superior Mexicana en el Siglo XXI: 30 años de Investigación del Área de Sociología de las Universidades de la UAM Azcapotzalco* (pp. 15-30). Ciudad de México: UAM.
28. Mochi Alemán, Prudencio, González Rivera, Tatiana Vanessa, Girardo, Cristina, y Hindrichs, Imke. (2024). *Encuentros y desencuentros de la economía social y solidaria (ESS) en el estado de Morelos*. En Juan Velázquez González y Tatiana Vanessa González Rivera (Eds.), *Desigualdad y crisis. Ensayos para pensar críticamente la economía* (pp. 131-154). Zaragoza: Prensas.
 29. Morales Fajardo, María Esther. (2024). *¿Liderazgo regional? Argentina y México como eje de la integración latinoamericana en tiempos de pandemia*. En José Briceño Ruiz (Ed.), *El regionalismo latinoamericano: entre la crisis y la resiliencia* (pp. 89-116). Ciudad de México: CIALC-UNAM.
 30. Morales Fajardo, María Esther. (2024). *Una década de regionalismo estratégico en la Alianza del Pacífico: el papel de la inversión*. En Derzu Daniel Ramírez Ortiz (Ed.), *La Alianza del Pacífico desde una perspectiva multidimensional. Economía, sociedad y asuntos globales* (pp. 33-57). Puebla: UPAEP.
 31. Morales Fajardo, María Esther, y Correa Serrano, María Antonia. (2024). *La recuperación de las ideas de la integración regional en América Latina: las aportaciones de Juan Bautista Alberdi, Lucas Alamán, José Martí y Alfredo Palacio*. En José Briceño Ruiz (Ed.), *Saber y teoría en el estudio del regionalismo latinoamericano*. Ciudad de México: CIALC-UNAM.
 32. Morales Fajardo, María Esther, y Morales Fajardo, Héctor M. (2024). *Una revisión sobre el manejo de la vacunación contra el virus SARS-CoV-2 en el Estado de México: el caso del Estadio "Nemesio Diez" de Toluca*. En Pablo Mejía Reyes y Cecilia Cadena Inostroza (Eds.), *Políticas públicas y efectos socioeconómicos de la COVID-19 en el Estado de México* (pp. 133-163). Zinacantepec: El Colegio Mexiquense y UAEMX.
 33. Oswald, Úrsula. (2024). *Alimentación y nutrición en México: hacia una soberanía alimentaria sustentable e incluyente*. En José Luis Calva (Ed.), *Agenda para el Desarrollo 2024-2030. Volumen 12 – Políticas y derechos sociales* (pp. 47-55). Ciudad de México: Fontamara.
 34. Oswald, Úrsula. (2024). *Desastres por cambio climático en el patriaceno*. En José Luis Calva (Ed.), *Agenda para el Desarrollo 2024-2030. Volumen 14 – Desarrollo sustentable* (pp. 94-100). Ciudad de México: Fontamara.
 35. Oswald, Úrsula. (2024). *Superando al patriaceno: una epistemología radical de supervivencia desde el sur*. En Andrés María Ramírez, Emelia Higuera Zamora, y Benito Ramírez Valverde (Eds.), *Medio ambiente y sustentabilidad: la dimensión epistémica del diálogo de saberes* (pp. 87-109). Tlaxcala: El Colegio de Tlaxcala.
 36. Pérez Flores, Edith. (2024). *Desenflorando la tradición: colorido y significado en la vestimenta tradicional de mujeres cuentepequenses*. En Cristina Amescua Chávez, Hilario Topete Lara, y Montserrat Patricia Rebollo Cruz (Eds.), *La salvaguardia del patrimonio cultural inmaterial: hilvanar en el tiempo. Tomo 4. Expresiones y experiencias de lo vivido* (pp. 61-72). Cuernavaca: CRIM-UNAM.
 37. Pérez Hernández, María de Jesús, Cajuste Bontemps, Lenom, Ceccon, Eliane, Bravo Vinaja, María Guadalupe, Ojeda Trejo, Enrique, Ordaz Chaparro, Víctor Manuel, y Sánchez García, Prometeo. (2024). *Indicadores para definir áreas prioritarias para la restauración de la conexión de paisajes para la conservación de felinos*. En Edgar Gregorio Leija Loredó, Manuel Eduardo Mendoza Cantú, y María Jesús Pérez Hernández (Eds.), *La conectividad del paisaje como enfoque integrador en el manejo y conservación del territorio* (2024) (pp. 211-232). Ciudad de México: CIGA-UNAM.
 38. Reyes Benz, Arlette, y López Aymes, Juan Felipe. (2024). *Los chaebol, el Estado y la "democratización económica" en Corea del Sur*. En María del Carmen Hernández Cueto y Armando Francisco Azúa García (Eds.), *Historia de Corea. "De Dangun a Chaebol"* (pp. 195-219). Guadalajara: Centro de Investigación en Estudios Coreanos UAN y Amat Editorial.
 39. Rodríguez Hernández, Francisco. (2024). *Efectos de la pandemia de COVID-19 en la ocupación y el empleo en la zona metropolitana de la Ciudad de México*. En Cony Brunhilde Saenger Pedrero, Elisa Lugo Villaseñor, y Adriana Gutiérrez Díaz (Eds.), *Efectos colaterales en la vida cotidiana de las personas a partir de la pandemia por COVID-19*. Ciudad de México: Ediciones Navarra.
 40. Rosales, Héctor. (2024). *La cultura mexicana en el siglo XXI. Nuevas miradas desde el hipertexto, la multiculturalidad y la complejidad*. En Héctor Rosales (Ed.), *Arte y cultura para la vida: culturas, políticas y resistencias en la sociedad mexicana del Siglo XXI* (pp. 27-52). Cuernavaca: CRIM-UNAM.
 41. Serrano Oswald, Eréndira. (2024). *Análisis cualitativo de la VPMRG*. En Eréndira Serrano Oswald (Ed.), *Violencia política contra las mujeres en razón de género en México: Proceso Electoral Federal 2020-2021* (pp. 253-462). Ciudad de México: INE.
 42. Estrada Villanueva, Ariana, y Serrano Oswald, Eréndira. (2024). *Conclusiones y recomendaciones*. En Serena Eréndira Serrano Oswald (Ed.), *Violencia política contra las mujeres en razón de género en México: Proceso Electoral Federal 2020-2021* (pp. 611-636). Ciudad de México: INE.
 43. Sosa Sánchez, Itzel A. (2024). *La justicia social, interseccionalidad e interculturalidad como marco para entender la VPMRG*. En Serena Eréndira Serrano Oswald (Ed.), *Violencia política contra las*

- mujeres en razón de género en México: Proceso Electoral Federal 2020-2021 (pp. 23-57). Ciudad de México: INE.
44. Sosa Sánchez, Itzel A., y Menkes Bancet, Catherine. (2024). **Género, violencia reproductiva y derechos sexuales y reproductivos. Resultados de un estudio cualitativo con jóvenes en el Estado de Morelos.** En María Esmeralda Correa Cortez y Ramona Esmeralda Velázquez García (Eds.), *Repensando las juventudes: desde la violencia* (pp. 33-46). Zapopan: Universidad de Guadalajara.
 45. Uribe Iniesta, Rodolfo. (2024). **2024 en México, elecciones ¿Proyectos alternativos de nación o regreso de la clase política?** En Gerardo Vázquez y Antulio Sánchez (Eds.), *México en la Encrucijada. Elecciones 2024* (pp. 281-294). Ciudad de México: Topodri Libros.
 46. Witbooi, Emma, Ali, Kamal-Deen, Santosa, Mas Achmad, Hurley, Gail, Husein, Yunus, Maharaj, Sarika, Okafor Yarwood, Ifesinachi, Arroyo Quiroz, Inés, y Salas, Omar. (2024). **Organised Crime in the Fisheries Sector.** In Jane Lubchenco y Peter M. Haugan (Eds.), *The Blue Compendium. From Knowledge to Action for a Sustainable Ocean Economy* (pp. 593-617). Cham: Springer.

Introducciones y prólogos de libros

1. Amescua Chávez, Cristina, Topete Lara, Hilario, y Rebollo Cruz, Montserrat Patricia. (2024). **Introducción.** En Cristina Amescua Chávez, Hilario Topete Lara, y Montserrat Patricia Rebollo Cruz (Eds.), *La salvaguardia del patrimonio cultural inmaterial: hilvanar en el tiempo. Tomo 4. Expresiones y experiencias de lo vivido* (pp. 25-35). Cuernavaca: CRIM-UNAM.
2. Balp Díaz, Enrique, y Hernández Bringas, Héctor. (2024). **Prólogo.** En Eduardo C. Lazcano Ponce y Carlos Oropeza Abúndez (Eds.), *Conversaciones de salud pública 2024* (pp. 7-8). Cuernavaca: INSP.
3. Carretero, Reyna. (2024). **Preludio.** En Reyna Carretero (Ed.), *Poética transcontinental: Al-Maghrib y México* (pp. 9-16). Cuernavaca: CRIM-UNAM.
4. Figueroa, Óscar. (2024). **Introducción.** En Óscar Figueroa y Lia Rodríguez de la Vega (Eds.), *India en Hispanoamérica Historia y variaciones de un imaginario cultural* (pp. 9-20). Cuernavaca: CRIM-UNAM y PUEAAO-UNAM.
5. Hernández Bringas, Héctor. (2024). **Prólogo.** En Jaime Linares Zarco (Ed.), *Impacto del COVID-19 en la comunidad de la FES Aragón.* Ciudad de México: FES A-UNAM.
6. Jiménez Guzmán, Lucero, y Boso, Roxana. (2024). **Introducción.** En Lucero Jiménez Guzmán y Roxana Boso (Eds.), *Trabajo remoto en tiempos de pandemia: paradojas, desigualdades y oportunidades* (pp. 9-16). Cuernavaca: CRIM-UNAM.
7. López Aymes, Juan Felipe. (2024). **Introducción. ¿Del armisticio a**

la Pax coreana? Miradas ajenas para imaginar un futuro de paz. En Juan Felipe López Aymes y Alfredo Romero Castilla (Eds.), *Setenta años de la guerra de Corea: el armisticio y las complejidades geopolíticas de un conflicto inconcluso* (pp. 17-38). Cuernavaca: CRIM-UNAM.

8. Padilla Reyes, Iliana del Rocío, y Tapia Uribe, Medardo. (2024). **Introducción.** En Iliana del Rocío Padilla Reyes y Faustino Medardo Tapia Uribe (Eds.), *Mujeres en territorios en conflicto. Experiencias de mujeres mexicanas frente a múltiples violencias* (pp. 9-25). Cuernavaca: Universidad Autónoma de Sinaloa.
9. Pérez Flores, Edith, Buenrostro Pérez, Carolina, y Mompeller Prado, Vladimir. (2024). **Introducción.** En Edith Pérez Flores, Carolina Buenrostro Pérez, y Vladimir Mompeller Prado (Eds.), *La salvaguardia del patrimonio cultural inmaterial: hilvanar en el tiempo. Tomo 3. Estrategia y creatividad hacia el porvenir* (pp. 21-29). Cuernavaca: CRIM-UNAM.
10. Serrano Oswald, Eréndira. (2024). **Introducción.** En Eréndira Serrano Oswald (Ed.), *Violencia política contra las mujeres en razón de género en México: Proceso Electoral Federal 2020-2021* (pp. 13-21). Ciudad de México: INE.

Reseñas de libros

1. Gutiérrez Vargas, José Ricardo. (2024). **De juegos, emociones, violencias y otras fraternidades. Abordajes feministas sobre la experiencia genérica de ser hombres.** *Internacionales*, 7(16), 206-212.
2. Solares, Blanca. (2024). **Mercedes de la Garza, Agua, cueva, inframundo y abismo. Símbolos de lo sagrado en el universo maya.** *México, Academia Mexicana de la Historia, Secretaría de Educación Pública, 2023. Interpretatio*, 9(2). doi:10.19130/iifl.lirh.2024.2/010S2701WO580

Artículos de revistas

Scimago

Q1

1. Fragoso Medina, Mayra del C., Navarrete Segueda, Armando, Cecon, Eliane, y Martínez Ramos, Miguel. (2024). **Effects of the forests-agriculture conversion on the availability and diversity of forest products in a neotropical rainforest region.** *Trees, Forests and People*, 15. doi:10.1016/j.tfp.2023.100481
2. Frías, Sonia M. (2024). **Unmasking pregnancy discrimination in Mexico. A longitudinal analysis of a national survey.** *Women's Studies International Forum*, 107.



3. Frias, Sonia M., y Castro, Roberto. (2024). *Mistreatment, Abuse, and Gender-Based Violence During Childbirth: A Longitudinal Analysis of Obstetric Violence in México (2011–2021)*. *Violence Against Women*, 1-27. doi:10.1177/107780122412894
 4. González Zurita, Jazmin, y Oswald, Úrsula. (2024). *Modeling water availability under climate change scenarios: a systemic approach in the metropolitan area in Morelos, México*. *Frontiers in Water*. doi:10.3389/frwa.2024.1466380
 5. Morales Fajardo, Maria Esther. (2024). *Liquid Regionalism in Latin America: The Institutional and Trade Dynamics of the Latin American Integration Association*. *MGIMO Review of International Relations*, 17(6), 149-168. doi:10.24833/2071-8160-2024-6-99-149-168
 6. Rytwinski, Trina, Muir, Matthew J., Miller, Jen R. B., Smith, A., Kelly, Lisa Ann., Bennett, Joseph R., . . . Arroyo Quiroz, Inés, Cooke, Steven J. (2024). *What is the evidence that counter-wildlife crime interventions are effective for conserving African, Asian and Latin American wildlife directly threatened by exploitation? A systematic map*. *Ecological Solutions and Evidence*, 5(2). doi:10.1002/2688-8319:12323
 7. Solís-Mendoza, Lesly Elizabeth, Sánchez-Nupan, Laura Oliva, Castro-Torres, Ricardo Balam, De la Mora de la Mora, Gabriela, Kozak, Rob, St Laurent, Guillaume Peterson, . . . Galicia, Leopoldo. (2024). *Scaling up in community forest enterprises: the case of central Mexico*. *Socio-Ecological Practice Research*, 6, 347–366. doi:10.1007/s42532-024-00192-y
 8. Vargas Cárdenas, Fredy, Navarro Sigüenza, Adolfo G., y Ceccon, Eliane. (2024). *The contribution of traditional-homegardens to bird conservation in human-modified landscapes*. *Agroforestry Systems*, 98, 2605–2616. doi:10.1007/s10457-024-01054-y
- Q2**
1. Esparza-Rodríguez, Zaira, Serio-Silva, Juan Carlos, Dáttilo, Wesley, y Arroyo Quiroz, Inés. (2024). *Risk areas of illegal primate trafficking: estimating capture pressure and vulnerability*. *Animal Biodiversity and Conservation*, 47.2, 233-245. doi:10.32800/abc.2024.47.0233
 2. Frias, Sonia M., y Rodríguez Calva, M. Fernanda. (2024). *Hecha la cuota, hecha la trampa. La implementación de las medidas afirmativas para personas con discapacidad, afrodescendientes y LGBTIQA+ en el estado de Morelos en el proceso electoral 2020-2021*. *Política y Gobierno*, 31(1).
 3. Lugo Olmos, Igor, y Alatríste Contreras, Martha G. (2024). *Musical composition based on skewed statistical distributions of stochastic processes*. *Cogent Arts y Humanities*, 11(1). doi:10.1080/23311983.2024.2351656
 4. Valdivia López, Marcos. (2024). *Multiplicadores locales de empleo en las Ciudades de México: contribuciones del empleo manufacturero, comerciable y creativo*. *Investigaciones Regionales*. doi:10.38191/iirr-jorr.24.029
- Q3**
1. Castro, Roberto, Sarmiento-Chavero, Mauricio, Romay-Hidalgo, Frida, y Castañeda-Prado, Andrés. (2024). *Exploración sobre el grado de cumplimiento de los derechos de los médicos residentes en México*. *Investigación en Educación Médica*, 13(50). doi:10.22201/fm.20075057e.2024.50.23544
 2. Durand, Leticia, Sundberg, Juanita, y Rodríguez Martínez, Rosa E. (2024). *Seaweed blooms in paradise: ecological reflexivity, governance and the sargassum crisis in the Mexican Caribbean*. *Ocean and Coastal Research*, 72. doi:10.1590/2675-2824072.23089
 3. Frias, Sonia M. (2024). *Violencia y victimización de niños/as y adolescentes: aspectos éticos y metodológicos*. *Estudios Sociológicos*, 42, e.2484. doi: 10.24201/es.2024v42.e2484
 4. Fujii Gambero, Gerardo, y Morales López, Rodrigo. (2024). *Calidad de las exportaciones manufactureras de México en el contexto de fragmentación internacional de la producción*. *El Trimestre Económico*, 91(361), 7-46. doi:10.20430/ete.v91i361.1791
 5. González Fuente, Íñigo, Salas Quintanal, Hernán, y López Miguel, Celia. (2024). *Towards a hegemonic consumption-based model of shopping-tourist-residential territory (consumpntny): a comparative case study in China, Mexico, Spain, and the United Arab Emirates*. *Anthropological Notebooks*, 30(2), 1-27.
 6. González Rivera, Tatiana Vanessa, y Nagao Menezes, Daniel Francisco. (2024). *Estudio comparado de la legislación cooperativa México-Brasil. Aprendizajes para la armonización del derecho cooperativo latinoamericano*. *Boletín Mexicano de Derecho Comparado*, 57(171), 153-185.
 7. Gutiérrez Vargas, José Ricardo. (2024). *El gesto como dispositivo metodológico: prácticas pedagógicas y artísticas para re-conocer las masculinidades*. *Cadernos Pagú*(72). doi:10.1590/18094449202400720010
 8. Guzmán Gómez, Carlota. (2024). *El formato de los artículos de investigación educativa ¿Guía o camisa de fuerza?* *Revista Mexicana de Investigación Educativa*, 29(100), 135-148.
 9. Hernández Bringas, Héctor. (2024). *Mortalidad por Covid-19 y la vulnerabilidad de América Latina*. *Papeles de Población*, 29(116), 27-51. doi:10.22185/24487147.2023.116.12
 10. Jiménez Martínez, Nancy Merary, y Galindo Pérez, Carlos. (2024). *Territories of Trash: Accumulation by Dispossession in More-*

- los, Mexico. *Journal of Developing Societies*, 40(3), 354–373. doi:10.1177/0169796X241262644
11. Mayo Mayo, Samuel, Cruz León, Artemio, y Argueta, Arturo. (2024). Dialogue of knowledge in traditional herbal medicine in Mépháa and Tu'un savi indigenous peoples in the mountain of Guerrero Mexico. *Boletín Latinoamericano y del Caribe de Plantas Medicinales y Aromáticas*, 23(3), 410-436.
 12. Morales Fajardo, María Esther. (2024). Strategic Regionalism of the Pacific Alliance: An Outlook Throughout the Investment. *Journal of Globalization Studies*, 15(1), 18–35. doi:10.30884/jogs/2024.01.02
 13. Quintana Romero, Luis, Mendoza González, Miguel Ángel, Valdivia López, Marcos, y del Río- Rama, María de la Cruz. (2024). Creative Industries and Innovation in Mexican Cities. *Revista Portuguesa de Estudos Regionais*(70). doi:10.59072/rper.vi70.715
 14. Suárez López, Leticia, y Menkes, Catherine. (2024). ¿Cuáles son los contextos que favorecen el uso del condón en adolescentes? *Estudios Demográficos y Urbanos*, 39(1), 1-32. doi:10.24201/edu.v39i1.2165
- Q4**
1. Ávila Sánchez, Héctor. (2024). Producción y consumo alimentario en espacios periurbanos de proximidad: procesos socio-territoriales en la conformación de los sistemas agroalimentarios. *Investigaciones Geográficas*(113). doi:10.14350/rig.60806
 2. Figueroa, Óscar. (2024). La recepción del Rāmāyaṇa en español: tres variantes de representación (1860-1880). *Transmodernity*, 11(22), 1-23. doi:10.5070/T429619
 3. Galdámez, Catalina, y Morales López, Rodrigo. (2024). Progressivity and redistributive power of income tax on wage earners in El Salvador: a microsimulation analysis. *CEPAL Review*(142).
 4. González Rivera, Tatiana Vanessa, Calderón arencó, Eduardo Andrés, Iriarte Ángel, José Luis, Torres Buelvas, Jaime Elías, y Castro Brenes, Sofia Belén. (2024). Análisis económico del derecho aplicado a los clickwraps. Una revisión teórica y aplicación práctica. *Juridicas*, 21(1), 131–150. doi:10.17151/jurid.2024.21.1.7
 5. Guzmán Gómez, Carlota. (2024). La participación de las familias como sostén de los bachilleratos rurales mexicanos. *Perfiles Educativos*, 46, 21-38. doi:10.22201/iisue.24486167e.2024.183.61306
 6. Quintana Romero, Luis, Mendoza González, Miguel Ángel, y Valdivia López, Marcos. (2024). An Application of the Kaldor-Dixon-Thirlwall Model for Regional Economic Growth in Mexico. *Revista Mexicana de Economía y Finanzas*, 19(3). doi:10.21919/remef.v19i3.1002
 7. Valdivia López, Marcos, y Borrayo López, Rafael. (2024). Contribución del capital creativo y cultural al crecimiento económico de México. *Contaduría y Administración*, 70(1), 269–294. doi:10.22201/fca.24488410e.2025.5110
- CIRC'**
- A**
1. Villalobos Manjarrez, Alberto, y Ezcurdia, José. (2024). Crítica, sustracción y virtualidad. *Meillassoux lector de Deleuze. Stoa*, 15(30), 19–34. doi:10.25009/st.15.30.2784
- B**
1. González Fuente, Íñigo, Salas Quintanal, Hernán, y López Miguel, Celia. (2024). Consumidad: una categoría para el análisis de las prácticas de explotación socio-espacial en el medio rural a nivel global. *Encrucijadas*, 24(2).
- C**
1. Cecon, Eliane. (2024). La importancia del capital social en proyectos participativos de restauración ecológica. *Letras Verdes*(35). doi:10.17141/letrasverdes.35.2024.6058
 2. Fosado Centeno, Ericka. (2024). Ecopolítica feminista. Notas teórico-metodológicas para la formulación de un campo. *QUID 16*(21). doi:10.62174/quid16.i21_a301
 3. Guzmán Gómez, Carlota. (2024). El valor del bachillerato para las familias rurales mexicanas. *Revista Latinoamericana de Estudios de Familia*, 16(1), 53-72. doi:10.17151/rlef.2024.16.1.4
 4. López Aymes, Juan Felipe. (2024). 70 años del armisticio en la península coreana: prospectos para la paz y la unificación. *Revista Digital Mundo Asia Pacífico*, 13(24), 95-110. doi:10.17230/map.v13.i24.06
 5. Serrano Oswald, Eréndira. (2024). Violencia política contra las mujeres en razón de género (VPCMRG) en México, la mirada desde el sentido común. *Revista Latinoamericana Estudios de la Paz y el Conflicto*, 5(9). doi:10.5377/rnpc.v5i9.17036
- D**
1. Erviti Erice, Joaquina. (2024). De políticas corporales y reproductivas y de violencias: control y resistencias en las narrativas de las mujeres. *Género y Salud en Cifras*, 22(1), 13-27.
 2. Espinosa Luna, Carolina, y Mancilla Anaya, Yoali Zaret. (2024). Más allá del heroísmo. Narrativas sobre el comportamiento del perso-

1 Se incluyen aquellas publicaciones que no están en SCOPUS y que no se han reportado previamente



nal de salud en la pandemia temprana. *Cultura y Representaciones Sociales*, 18(36).

3. Ezcurdia, José. (2024). Kant en el pensamiento de Bergson. *Protrepsis*, 13(26), 131-152. doi:10.32870/prot.i26.431
4. González Rivera, Tatiana Vanessa, Martínez Regino, Roberto, García Atra, Lizeth Juliana, y Dávila Soto, Josué Mesraim. (2024). La economía social y solidaria y la eficacia de los derechos económicos, sociales y culturales. *Textual*(84), 167-194. doi:10.5154/r.textual/2023.84.6
5. Morales López, Rodrigo, y Quintana Romero, Luis. (2024). Identificación de sectores clave para la generación de producto y empleo en la economía de la Ciudad de México. *Paradigma Económico*, 16(2), 71-106. doi:10.36677/paradigmaeconomico.v2i2.21306
6. Moreno Gaytán, Silvia Iveth, y Ávila Sánchez, Héctor. (2024). La aplicación de MESMIS para el impulso de la agricultura urbana y periurbana en la construcción de territorios sustentables en el Centro de México. *Regiones y Desarrollo Sustentable*, 24(45), 1-27.
7. Rios Everardo, Maribel. (2024). La terapia de reencuentro para los cuidados feministas de buentrato. *Estudios del Discurso*, 10(1), 112-133. doi:10.30973/esdi.2024.10.1177

Sin categoría en Scimago o Circ

1. Carretero, Reyna. (2024). Poesía de lo imposible. *Panorama*, 20(78), 45-55.
2. Carretero, Reyna, Vital, Alberto, y Olvera, Miguel Ángel. (2024). Ética trashumante en Paso del Norte de Juan Rulfo. La migración como trashumancia y viaje liminar. *Revista Pares*, 4(2), 229-246.
3. Castro Salazar, Jesús Ignacio, Carpio Domínguez, José Luis, y Arroyo Quiroz, Inés. (2024). Ingresos y egresos de fauna silvestre en Centros para la Conservación e Investigación de la Vida Silvestre de México durante 2005-2020. *Ciencia UAT*, 19(1), 15-31.
4. De la Mora de la Mora, Gabriela. (2024). El desacuerdo y su poder explicativo en campos socioambientales. *Entreciencias: diálogos en la sociedad del conocimiento*, 12(26), 1-14. doi:10.22201/enesl.20078064e.2024.26.89284
5. García Flores, José Carmen, y Ordóñez Díaz, María de Jesús. (2024). Nutrición y dieta saludable mediante el huerto familiar en Jojutla, Morelos. *Región y Sociedad*, 36. doi:10.22198/rys2024/36/1852
6. Gutiérrez Vargas, José Ricardo. (2024). En nombre de la evidencia: la conformación de ideologías masculinas en YouTube a través de una retórica "objetiva" antifeminista. *La Manzana de la Discordia*, 17(1). doi:10.25100/lamanzanadeladiscordia.v17i1.12607
7. Jiménez Guzmán, Lucero. (2024). Género. Perspectiva indispensable en el análisis del trabajo y la lucha de lxs trabajadorxs. *Análisis*

Organizacional, 1(15), 96-104.

8. Martínez Martínez, Óscar A., Ramírez López, Araceli, Coutiño, Brenda, y Reyes-Martínez, Javier. (2024). Death from COVID-19 in contexts of social deprivation in Mexico. *Frontiers Public Health*. 12. doi:10.3389/fpubh.2024.1463979
9. Olivo Escudero, Juan Carlos, López Olvera, Sergio, Vallejo Rivera, Yessica Lourdes, Rodríguez Sánchez, Alejandro, y García Barrios, Raúl. (2024). La gestión de residuos sólidos urbanos en los programas educativos de educación superior en México. *UVserva*(18), 244-258. doi:10.25009/uvs.vi18.3011
10. Orozco Cordero, Raúl Mauricio, Ocampo Uribe, Mónica, y Laredes Flores, Claudia Estefani. (2024). Implementación de un sistema de gestión de conferencias. *Cuadernos Técnicos Universitarios*, 2(4), 81-91. doi:10.22201/dgtic.ctud.2024.2.4.73
11. Solares, Blanca. (2024). La forge céleste: Gaston Bachelard et Giacinto Scelsi. *Études Bachelardiennes*(2), 225-236. doi:10.7413/2724-5470091

Artículos de divulgación

1. Argueta, Arturo. (2024). Las Comunidades Chinamperas y la Escuela Chinampera. *Arqueología Mexicana*, 64-67.
2. Coutiño, Brenda. (2024). Estructura y composición de los impuestos en las entidades federativas: panorama general ante las elecciones 2024. *Notas de Coyuntura*, (14), 1-12. 14 de agosto.
3. Dávila Jiménez, Yasmin, Landa Ramos, Octavio Rosas, Pérez Denicia, Eduardo, Díaz Honojosa, Valdemar, Alavez Vargas, Mayrén, y García Barrios, José Raúl. (2024). Síntesis de las Jornadas Pronaces 2019-2024. *La Noria Digital*, (22), 6-14. 2 de septiembre.
4. Delgadillo Macías, Javier. (2024). Hacia una nueva organización regional del país: recuperar una planeación territorial activa. *Notas de Coyuntura* (7), 1-8. 24 de mayo.
5. Durand, Leticia. (2024). Otro planeta, otra gobernanza. *Global dev*. 11 de septiembre.
6. Durand, Leticia, Sundberg, Juanita, y Rodríguez-Martínez, Rosa Elisa. (2024). Las lecciones del sargazo. Repensando la gobernanza ambiental desde el Caribe mexicano. *Nexus*.
7. Figueroa, Óscar. (2024). La huella del budismo en la obra del filósofo mexicano Antonio Caso. *Buddhistdoor en español*. 16 de agosto.
8. Frías, Sonia M. (2024). La alerta de violencia de género contra las mujeres: ¿una solución para erradicar el feminicidio en Morelos? *Notas de Coyuntura*.
9. Galindo Pérez, Carlos. (2024). Organización territorial para la política de transporte y movilidad en Morelos. *Notas de Coyuntura*,

- (6), 1-9. 16 de mayo.
10. García Barrios, José Raúl. (2024). *Para alejarse aún más del neoliberalismo*. *La Jornada*. 10 de enero.
 11. González Rivera, Tatiana Vanessa. (2024). *¿A la deriva la economía social y solidaria mexicana? Propuestas y omisiones de cara a las elecciones 2024*. *Notas de Coyuntura*, (10), 1-7. 6 de junio.
 12. González Rivera, Tatiana Vanessa. (2024). *¿Hacia dónde deambula la economía social y solidaria mexicana este 2024? (I)*. *La Jornada Morelos*. 11 de marzo.
 13. González Rivera, Tatiana Vanessa. (2024). *¿Hacia dónde deambula la economía social y solidaria mexicana este 2024? (II)*. *La Jornada Morelos*. 11 de marzo.
 14. González Rivera, Tatiana Vanessa. (2024). *¿Nuevo gobierno, nuevos horizontes para la Economía Social y Solidaria mexicana?* *La Jornada Morelos*. 19 de agosto.
 15. González Rivera, Tatiana Vanessa. (2024). *¿Qué tipo de desarrollo busca la Economía Social y Solidaria?* *La Jornada Morelos*. 13 de mayo.
 16. González Rivera, Tatiana Vanessa. (2024). *Desigualdad y crisis: Ensayos para pensar críticamente la economía. Un aporte más para la literatura especializada*. *La Jornada Morelos*. 18 de noviembre.
 17. González Rivera, Tatiana Vanessa. (2024). *El futuro de los NODESS en esta nueva administración de gobierno*. *La Jornada Morelos*. 25 de noviembre.
 18. González Rivera, Tatiana Vanessa. (2024). *La participación de las mujeres en la Economía Social y Solidaria mexicana (Primera parte)*. *La Jornada Morelos*. 25 de marzo.
 19. González Rivera, Tatiana Vanessa. (2024). *La participación de las mujeres en la Economía Social y Solidaria mexicana (Segunda parte)*. *La Jornada Morelos*. 08 de abril.
 20. González Rivera, Tatiana Vanessa. (2024). *La participación de las mujeres en la Economía Social y Solidaria mexicana (Tercera parte)*. *La Jornada Morelos*. 08 de abril.
 21. González Rivera, Tatiana Vanessa. (2024). *La primera Red de NODESS en el estado de Morelos*. *La Jornada Morelos*. 08 de julio.
 22. González Rivera, Tatiana Vanessa. (2024). *Seminario Internacional de Pensamiento Socio-Económico Crítico, los esfuerzos académicos por seguir estudiando la Economía Social y Solidaria*. *La Jornada Morelos*. 09 de septiembre.
 23. Guzmán Gómez, Carlota. (2024). *Diez años del telebachillerato comunitario en Morelos*. *La Jornada Morelos*. 6 de diciembre.
 24. Guzmán Gómez, Carlota. (2024). *Diez años del telebachillerato comunitario: cambios y retos para el sexenio 2024-2030*. *Revista Aula*. 29 de agosto.
 25. Guzmán Gómez, Carlota. (2024). *Propuestas de Claudia Sheinbaum sobre la oferta de la educación superior 2024-2030: algunas interrogantes*. *Notas de Coyuntura*, (13), 1-8. 27 de junio.
 26. Hernández Bringas, Héctor. (2024). *La elección 2024: el perfil de la lista nominal y las preferencias electorales*. *Notas de Coyuntura*, (9), 1-10. 29 de mayo.
 27. Jiménez Martínez, Nancy Merary. (2024). *Campañas políticas y ética de futuro frente a la crisis medioambiental*. *Notas de Coyuntura*, (11), 1-9. 21 de junio.
 28. Jiménez Martínez, Nancy Merary. (2024). *Los residuos en México: un diagnóstico poco alentador*. *La Jornada*. 19 de junio.
 29. López Aymes, Juan Felipe. (2024). *Yoon Suk-yeol, la ley marcial y el riesgo de la democracia surcoreana*. *La Crónica de hoy*. 08 de diciembre.
 30. Morales López, Rodrigo. (2024). *El rezago de Morelos en la estructura productiva nacional*. *Notas de Coyuntura*, (1), 1-7. 2 de mayo.
 31. Oswald, Úrsula. (2024). *Elecciones 2024: agua en el patriaceno*. *Notas de Coyuntura*, (2), 1-6. 2 de mayo.
 32. Peimbert Frías, Guillermo. (2024). *De cómo se derrotó al dragón con una fiesta, un libro y una rosa*. *La Jornada Morelos*. 14 de abril.
 33. Rodríguez Hernández, Francisco. (2024). *Elecciones, pobreza y desarrollo*. *Notas de Coyuntura*, (3), 1-7. 9 de mayo.
 34. Rodríguez Hernández, Francisco. (2024). *La pobreza y la desigualdad de oportunidades para la vida*. *La Jornada Morelos*. 14 de junio.
 35. Román Sotelo, Marco Antonio, y González Rivera, Tatiana Vanessa. (2024). *Trabajo decente en el marco de la Economía Social y Solidaria, instrumento para el bienestar de las personas*. *La Jornada Morelos*. 12 de agosto.
 36. Serrano Oswald, Eréndira. (2024). *Infancias migrantes. Seguridad y derechos: tareas aún pendientes*. *UNAM Internacional*. 31 de julio.
 37. Uribe Iniesta, Rodolfo. (2024). *Combatir la autocumplencia; apertura e identidad*. *Diario Presente*. 03 de abril.
 38. Uribe Iniesta, Rodolfo. (2024). *El control administrativo de la ciencia en el neoliberalismo*. *Diario Presente*. 7 de diciembre.
 39. Uribe Iniesta, Rodolfo. (2024). *El problema de las nuevas administraciones: lealtad o competencia*. *Diario Presente*. 10 de noviembre.
 40. Uribe Iniesta, Rodolfo. (2024). *Elecciones 2024: Del voto de castigo al voto de aprobación* *Diario Presente*. 26 de julio.
 41. Uribe Iniesta, Rodolfo. (2024). *Elecciones 2024: Del voto de castigo al voto de aprobación (II)*. *Diario Presente*. 27 de julio.
 42. Uribe Iniesta, Rodolfo. (2024). *Gabriel Zaid, deshonestidad intelectual y anquilosamiento*. *Diario Presente*. 07 de agosto.
 43. Uribe Iniesta, Rodolfo. (2024). *La trascendencia histórica de la Reforma Jurídica de la Cuarta Transformación (I)*. *Diario Presente*. 12

de septiembre.

44. Uribe Iniesta, Rodolfo. (2024). *La trascendencia histórica de la Reforma Jurídica de la Cuarta Transformación (I)*. *Diario Presente*. 13 de septiembre.
45. Uribe Iniesta, Rodolfo. (2024). *La voluntad de cambiar, elecciones 2024. Del voto de castigo al voto de aprobación*. *Criba: historia y cultura*. 24 de junio.
46. Uribe Iniesta, Rodolfo. (2024). *Los Ciudadanos en la Cuarta Transformación*. *Diario Presente*. 06 de diciembre.
47. Uribe Iniesta, Rodolfo. (2024). *Paradojas de una mala política cultural: reflexiones para Tabasco (I)*. *Diario Presente*. 04 de julio.
48. Uribe Iniesta, Rodolfo. (2024). *Paradojas de una mala política cultural: reflexiones para Tabasco (II)*. *Diario Presente*. 05 de julio.
49. Uribe Iniesta, Rodolfo. (2024). *Salinas Pliego como intelectual orgánico del neoliberalismo (I)*. *Diario Presente*. 30 de diciembre.
50. Uribe Iniesta, Rodolfo. (2024). *Salinas Pliego como intelectual orgánico del neoliberalismo (II)*. *Diario Presente*. 30 de diciembre.
51. Uribe Iniesta, Rodolfo. (2024). *Trump recargado: La postposmodernidad, ¿el fin de la ética?* *Diario Presente*. 08 de noviembre.
52. Valdivia, Marcos, y Lozano Ascencio, Fernando. (2024). *Interacciones entre economía y cultura: Interactions between Economy and Culture*. *UNAM Internacional*, 186-197.
53. Vilchis Pérez, Trinidad Esmeralda, y Jiménez Martínez, Nancy Mery. (2024). *Basura, de la ficción a la ciencia. Dimensiones de la generación de basura en la realidad. Una estrategia para tratarla desde la prevención y la educación*. *Ciencia UNAM*.

Memorias de Congresos

1. Gutiérrez Serrano, Norma Georgina. (2024). *Tutoría como acompañamiento mutuo*. En García Ávila, S. (Ed.). Alcances y retos en la formación universitaria. I Coloquio de Tutorías Universitarias. A diez años de tutorías por pares, Facultad de Estudios Superiores Acatlán, UNAM.
2. Serrano Oswald, Eréndira. (2024). *Paz con justicia de género y verde en América Latina*. Presentado en 29° Encuentro Nacional sobre Desarrollo Regional en México “Desafíos contemporáneos del desarrollo regional: Gestión sustentable con innovación social”. Ciudad de México: AMECIDER.

Publicaciones de la comunidad de Posdoctorantes

Capítulos de libro

1. Estrada Villanueva, Ariana. (2024). *Marco contextual histórico y jurídico de la VPMRG*. En Serena Eréndira Serrano Oswald (Ed.), *Violencia política contra las mujeres en razón de género en México: Proceso Electoral Federal 2020-2021* (pp. 59-124). Ciudad de México: INE.
2. Villagómez Reséndiz, Radamés. (2024). *Agua, territorio e identidad: el liderazgo de las mujeres en los Altos de Morelos, México, y Cayambe, Ecuador*. En María Concepción Martínez Omaña y Antonio Rodríguez Sánchez (Eds.), *Estudios del agua con enfoque de género. Testimonios de conflictos urbanos, estructuras de poder rural, liderazgo de mujeres y procesos de resistencia*. Ciudad de México: Instituto de Investigaciones Dr. José María Luis Mora.

Artículos de revistas

Scimago

Q1

1. Villagómez Reséndiz, Radamés. (2024). *Tecnología y evolución: revitalizando una relación para la historia ambiental regional en Latinoamérica*. *Historia Ambiental, Latinoamericana y Caribeña*, 14(1), 175-202. doi:10.32991/2237-2717.2024v14i1.p143-174

Q3

1. Velasco Domínguez, M. Lourdes. (2024). *Agendas políticas de cuidados y desigualdades sociales en América Latina*. *Revista Mexicana de Sociología*, 86(4), 905-933.

Q4

1. Hernández Quiroz, Anselmo. (2024). “Abreviación de la exposición de las sentencias de identidad” (Laghu-Vākya-Vṛtti), atribuido a Śaṅkara, con el comentario anónimo “Ofrenda de flores” (Puṣpā-ñjali). *Estudios de Asia y África*, 59(3), 101-116. doi:10.24201/ea.v59i3.2891
2. Velasco Domínguez, M. Lourdes. (2024). *The Influence of Feminist Mobilization on Legal Consciousness and The Practices of Femicide Prosecutors in Mexico at The Subnational Level*. *Mexican Law Review*, 17(1), 111-128. doi:10.22201/ij.24485306e.2024.1.19187

Circ

C

1. Bedoya Rangel, Yuliet. (2024). *Migración de retorno y contextos laborales desiguales en hogares de México*. *Revista Pueblos y Fronteras Digital*, 19. doi:10.22201/cimsur.18704115e.2024.v19.726
2. Gómez Garza, Rodrigo Rafael. (2024). El paradigma del crecimiento y los fracasos de las alternativas dentro del sistema: notas para un marxismo distópico. *Alternautas*, 11(1), 242-271. doi:10.31273/an.v11i1.145
3. Velasco Domínguez, M. Lourdes. (2024). *Cambios en las políticas sobre cuidados y familiarización del trabajo de cuidados en México de 2018 a 2023*. *Revista Interdisciplinaria de Estudios de Género*, 10, 1-41. doi:10.24201/reg.v10i1.1128
4. Villagómez Reséndiz, Radamés. (2024). *La nueva normalidad o la ralentización del Antropoceno*. *INTERdisciplina*, 12(32), 331-343. doi:10.22201/ceiich.24485705e.2024.32.87019

D

1. Fernández Ruíz, Azucena. (2024). *Los asesores jurídicos en audiencias desde la perspectiva de racionalidad limitada. El caso de Morelos, México*. *Revista Especializada en Investigación Jurídica*, 8(15). doi:10.20983/reij.2024.2.5

Sin categoría en Scimago o Circ

1. Castillo Farjat, Luis Alfonso. (2024). *Les disputes pel control del llac de Texcoco, México*. *(Con)textos*(13), 270-284. doi:10.1344/contact.2024.13.270-284
2. García Flores, José Carmen, Laura, Calvet-Mir, y Domínguez, Pablo. (2024). *Investigación participativa sobre el conocimiento ecológico tradicional asociado al huerto familiar en el Estado de México*. *Acta Universitaria*, 34. doi:10.15174/au.2024.4234.
3. Juárez Merino, Miguel Ángel. (2024). *Factores de éxito en la digitalización de los gobiernos locales de América Latina: Los casos de Ciudad de México, Buenos Aires y Santiago de Chile*. *Revista Contacto*, 4(2), 157-178. doi:10.48204/contacto.v4n2.6680
4. Juárez Merino, Miguel Ángel. (2024). *Innovación tecnológica para la sostenibilidad en América Latina*. *Unodiverso*, 4(4). doi:10.54188/UD/04/A/12
5. Juárez Merino, Miguel Ángel. (2024). *La Protección de los Derechos Humanos en la Digitalización de América Latina: Análisis de los Casos Más Relevantes en la Región: Un análisis de los casos más relevantes en la Región*. *Revista Internacional de Humanidades*, 12(1),

- 39-56. doi:10.18848/2474-5022/CGP/v12i01/39-56
6. Juárez Merino, Miguel Ángel. (2024). *Perspectivas de la Ciberseguridad en América Latina: Retos y Oportunidades*. *Revista Internacional de Estudios sobre Medios de Comunicación*, 3(2). doi:10.18848/2770-5188/CGP/v03i02/1-16
7. Juárez Merino, Miguel Ángel. (2024). *Retos en América Latina para el desarrollo de ciudades inteligentes*. *Uno Diverso*, 4(4). doi:10.54188/UD/04/D1/02
8. López Olivares, Lucero Jazmín. (2024). *La construcción del ideal nacional: las perspectivas de J. Nehru y B. R. Ambedkar en la India poscolonial*. *Indialogs*(11), 43-60.
9. López Olivares, Lucero Jazmín. (2024). *Mokṣadharmā and the interpretation of the First Principle*. *Vishveshvaranand Indological Journal*, 85-90.
10. Petit, Lorenza. (2024). *El viaje a Medio Oriente de Luis Malanco (1831-1888): Perspectivas sobre la cultura árabe y el Islam en la obra Viaje a Oriente (1882-1883)*. *Pactum*(7). doi:10.32870/pactum.v4i7.62
11. Villagómez Reséndiz, Radamés. (2024). *Conocimiento local y territorialidad en Hueyapan, Morelos, México*. *Inventio*, 20(50). doi:10.30973/inventio/2024.20.50/8

Artículos de divulgación

1. Castillo Farjat, Luis. (2024). *Colonialidad del salario y trabajo colectivo*. *Ichan Tecolotl*, 35(381).
2. Juárez Merino, Miguel Ángel. (2024). *Desarrollo sostenible en el estado de Morelos*. *Notas de Coyuntura*, (5), 1-7.16 de mayo.
3. Ramírez Villaseñor, Karina. (2024). *Redes de apoyo y solidaridad entre comerciantes morelenses*. *El Tlacuache*, 3-9.
4. Velasco Domínguez, M. Lourdes. (2024). *Hacia la construcción de un sistema nacional de cuidados en México: análisis de las propuestas de las candidaturas a la presidencia 2024*. *Notas de Coyuntura*, (8), 1-10. 24 de mayo.

Memorias de Congresos

1. Okura, Yuko. (2024). *Hábitos corporales: el caso de la cultura textil de los refugiados en Los Laureles, Campeche, México*. Presentado en 29° Encuentro Nacional sobre Desarrollo Regional en México "Desafíos contemporáneos del desarrollo regional: Gestión sustentable con innovación social". Ciudad de México: AMECIDER.

Actividades de difusión y actualización de las ciencias sociales y humanidades, octubre 2024-septiembre 2025

Seminarios permanentes	Núm. Sesiones*	Duración (horas)
Seminario Posdoctoral 2024	4	8
Seminario Posdoctoral 2025	15	30
Seminario de Género 2024 “Enfoques y temas emergentes para un abordaje feminista”	2	6
Seminario de Género 2025 “Problemáticas actuales para la construcción de una agenda feminista en investigación”	7	21
Seminario Procesos y Actores de la Población 2024	1	2
Seminario Procesos y Actores de la Población 2025	5	10
Seminario Internacional de Investigación en Convivencia en Instituciones Educativas	3	9
Seminario Internacional de Investigación en Convivencia en Instituciones Educativas: Desafíos, tensiones y temas emergentes	7	21
1er Seminario de Estudios sobre Desigualdades: Estructuras, oportunidades y movilidad social	3	6
Seminario sobre Desigualdades 2025: dimensión política y fiscal	4	8
Seminario Bibliodiversidad y Experimentación Editorial	5	16
Seminario Bibliodiversidad y experimentación editorial “El concepto y la materialidad como contenido”	1	3
Seminario Internacional de Pensamiento Socioeconómico Crítico 5a edición: Neoliberalismo, cambio social y economías transformadoras	7	25
4º Seminario Internacional de Criminología Verde	13	48
Seminario Religiosidades e identidades en contextos geopolíticos globales	15	30
Segundo Seminario internacional: Religiosidades e identidades en contextos geopolíticos globales	7	14
Seminario Imágenes y símbolos. Cosmovisión y antropoceno	8	24
Seminarios temáticos		
Seminario Internacional “Políticas públicas y derecho al cuidado en América Latina y el Caribe”	3	6
IV Seminario Iberoamericano de Economía de la Cultura 2024	3	24
Seminario de Investigación en Antrozoología	7	21
Seminario Interinstitucional de Antropología, Ontologías y entramados multiespecies	7	21
Seminario Problemáticas de la cooperación internacional: viejos y nuevos desafíos	3	6
Coloquios		
Coloquio Internacional “Oriente en las mujeres intelectuales hispanoamericanas: memoria y actualidad”	2	10
VII Coloquio de la Red de Estudios Latinoamericana Deleuze y Guattari (RELDyG). “Cuerpos, afectos y emergencias”	2	8
Ciclo de conferencias		
Ciclo de Conferencias Sustentabilidad Alimentaria. Aproximaciones multidisciplinares	6	8
Ciclo de Conferencias Cosmovisión y antropoceno	2	2
Conferencias magistrales		
Los impactos del COVID 19 en el Patrimonio Cultural Inmaterial: reflexiones a 4 años de la pandemia	1	2
Economía de los sitios del patrimonio cultural mundial de la Unesco	1	2
Simposios		
Simposio Vivir entre la tierra y el mar. Diálogos sobre problemáticas socioambientales en la Península de Yucatán y de Baja California	1	6

* El número de sesiones corresponde a los días en los que se realizan las actividades de educación continua. Hay AEC que se realizan en un día, pero que tienen determinado número de mesas o bloques, lo cual se ve reflejado en la duración de cada evento. Fuente: Elaboración propia a partir de datos de la Coordinación de Docencia y Educación Continua.

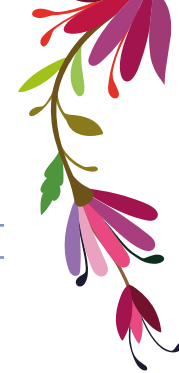

Estudiantes e investigadores/as que realizaron estancias en el CRIM, 2024-2025

	Nombre	Procedencia	País	Periodo
1	Beatriz Azevedo Coutinho	Estudiante, Doctorado del Programa de Posgrado en Relaciones Internacionales “San Tiago Dantas”, de Sao Paulo.	Brasil	01/11/2023 – 31/10/2024
2	Francisco Javier Aguilar García	Investigador, Instituto de Investigaciones Sociales, UNAM	México	01/08/2024 – 31/07/2025
3	Roberto Goulart Menezes	Profesor Asociado, Instituto de Relaciones Internacionales, Universidad de Brasilia.	Brasil	19/08/2024 – 05/11/2024
4	América Larios Guzmán	Estudiante, Maestría en Estudios de Género, UNAM	México	01/10/2024 – 31/03/2025
5	Ernesto Bravo Benítez	Investigador, Instituto de Investigaciones Económicas, UNAM	México	01/01/2025 – 31/12/2025
6	Jamily da Silva Fernández	Estudiante, Doctorado del Programa de Postgrado en Ciencias Forestales, Universidade Estadual Paulista Julio de Mesquita Filho (UNESP)	Brasil	01/11/2024 – 28/02/2025
7	Ricardo Hamlet Taddeo	Estudiante, Doctorado de la Facultad de Cultura, Religión y Sociedad, Universidad de Groningen.	Países Bajos	01/01/2025 – 30/06/2025
8	Karime González Navarrete	Estudiante, Doctorado en Educación del Instituto de Ciencias de la Educación, UAEM	México	14/01/2025 – 24/05/2025
9	Tania Romo González de la Parra	Investigadora, Universidad Veracruzana	México	27/01/2025 – 03/02/2025
10	Antonia Barranca Enriquez	Investigadora, Universidad Veracruzana	México	27/01/2025 – 03/02/2025
11	Tea Valmori	Estudiante, Maestría en Planning and Management of Social Policies and Services en la Universidad de Milán-Bicocca	Italia	29/04/2025 – 23/09/2025
12	Brenda Murillo Villanueva	Profesora, Universidad Autónoma del Estado de México	México	24/02/2025 – 28/02/2025
13	Nicola Forlani	Investigador-Profesor de tiempo completo, Consejo Nacional de Investigaciones Científicas y Técnicas (CONICET) de Argentina, y de la Universidad Nacional de Rio Cuarto	Argentina	01/10/2025 – 30/11/2025
14	Gimena Pérez Ortega	Investigadora por México, Secretaría Ejecutiva de la Comisión Intersecretarial de Bioseguridad de los Organismos Genéticamente Modificados (CIBIOGEM), SECIHTI	México	01/08/2025 – 31/07/2026
15	Elsa María Cross y Anzaldúa	Profesora de Carrera, Facultad de Filosofía y Letras, UNAM	México	10/08/2025 – 31/07/2026
16	Ernesto Meléndez Santibáñez	Estudiante, Maestría en Ciencias en Sociología Rural, Universidad Autónoma de Chapingo	México	01/09/2025 – 05/12/2025
17	Cynthia Lora Rosales	Estudiante, Doctorado Interinstitucional en Gestión de las Organizaciones de las universidades Juárez del Estado de Durango, Autónoma de Sinaloa y Autónoma de Nayarit.	México	01/09/2025 – 30/09/2025

Fuente: Elaboración propia a partir de datos del Departamento de Seguimiento y Promoción Académica.

Investigadores/as del CRIM que disfrutaron un periodo sabático. Periodo 2024-2025

	Nombre	Institución de Estancia	País	Fecha Inicio	Fecha Fin
1	Eliane Ceccon	Universidade Federal de Paraná	Brasil	01/11/2023	31/10/2024
2	Carolina Espinosa Luna	Universidad de Roma LUMSA	Italia	26/08/2024	25/08/2025
3	José Ezcurdia Corona	Universidad Nacional de Educación a Distancia (UNED)	España	01/02/2024	31/01/2025
4	Leopoldo Núñez Fernández	Morelos	México	01/02/2024	31/01/2025
5	Itzel Sosa Sánchez	Universidad Autónoma del Estado de Morelos	México	03/06/2024	02/06/2025
6	Herlinda Suárez Zozaya	Escuela Nacional de Estudios Superiores Mérida, Yucatán, UNAM	México	01/02/2024	31/01/2025
7	Medardo Tapia Uribe	Universidad de Guadalajara y Universidad Pontificia Bolivariana en Medellín	México y Colombia	01/08/2024	31/07/2025
8	Margarita Velázquez Gutiérrez	Morelos	México	01/02/2024	31/01/2026
9	Reyna Carretero Rangel	Instituto de Investigaciones Históricas, UNAM	México	15/12/2024	14/12/2025
10	Ana María Chávez Galindo	Morelos	México	01/04/2025	31/03/2026
11	Catherine Bancet Menkes	Morelos	México	03/01/2025	02/01/2026
12	Emma León Vega	Morelos	México	08/01/2025	07/01/2026
13	Raúl García Barrios	Morelos	México	08/01/2025	07/01/2026
14	Marcos Valdivia López	Universidad de Valladolid, España, y la Universidad de Illinois, Chicago	España y Estados Unidos	15/02/2025	14/02/2026
15	Francisco Rodríguez Hernández	Morelos	México	01/09/2025	31/08/2026
16	Arturo Argueta Villamar	Morelos	México	12/02/2025	11/08/2025
17	Lucero Jiménez Guzmán	Universidad de Ciencias Empresariales y Sociales, Universidad del Museo Argentino y en la Universidad Amerike	Argentina	01/08/2025	31/01/2026
18	Héctor Rosales Ayala	Morelos	México	13/01/2025	12/01/2026

Fuente: Elaboración propia a partir de datos del Departamento de Seguimiento y Promoción Académica

Consejo Interno 2024-2025

Nombre	Cargo
Fernando Lozano Ascencio	Director y Presidente del Consejo Interno
Sonia Frías Martínez	Secretaria Académica y Secretaria del Consejo Interno
Nancy Jiménez Martínez	Representante de Investigadores/as. Propietaria
Eréndira Serrano Oswald	Suplente
Ericka Fosado Centeno	Representante de Investigadores/as. Propietario
José Ezcurdia Corona	Suplente
Juan Carlos Domínguez Domingo	Representante de Investigadores/as. Propietario
Teresita Ruiz Pantoja	Representante de Técnicos/as Académicos/as. Propietario
Fidel Olivera Lozano	Suplente
Santos De la Sancha Hernández	Representante de Técnicos/as Académicos/as. Propietario
Mario Islas Flores	Suplente
Cristina Amescua Chávez	Consejero invitado - Representante ante el Consejo Técnico de Humanidades. Propietario
Carolina Espinosa Luna	Suplente
Carlota Guzmán Gómez	Consejera invitada - Representante del Personal Académico ante el CAACS. Propietaria
Fernanda Paz Salinas	Suplente

Fuente: Elaboración propia a partir de datos del Departamento de Seguimiento y Promoción Académica

Comité de Desarrollo Académico 2024-2025

Nombre	Cargo
Fernando Lozano Ascencio	Director del CRIM y Presidente del Comité
Sonia Frías Martínez	Secretaria Académica del CRIM y Secretaria del Comité
Guillermo Peimbert Frías	Secretario Técnico del CRIM
Mercedes Pedrero Nieto	Rep. Programa de Estudios en Población
Roberto Castro Pérez	Rep. Programa de Violencia(s), Derechos y Salud
María de Jesús Ordoñez Díaz	Rep. Programa de Estudios Socioambientales
Héctor Ávila Sánchez	Rep. Programa de Estudios Regionales
Juan Felipe López Aymes,	Rep. Programa de Cambio Mundial, Globalización y Desarrollo
Cristina Amescua Chávez	Rep. Programa de Cultura, Política y Diversidad
Norma Gutiérrez Serrano	Rep. Programa de Estudios sobre Educación y Formación
Óscar Figueroa Castro	Rep. Programa de Estudios de lo Imaginario
José Ricardo Gutiérrez Vargas	Rep. Programa de Estudios sobre Equidad y Género
Gerardo Damián Hernández	Rep. Programa Estudios sobre Desigualdades
Nancy Jiménez Martínez	Rep. Programa de Investigaciones en Gobierno y Políticas Públicas
Guillermo Morales González	Rep. Técnicos/as Académicos
Rossana Gutiérrez Martínez	Rep. Técnicos/as Académicos

Fuente: Elaboración propia a partir de datos del Departamento de Seguimiento y Promoción Académica.



Comisión Dictaminadora 2024- 2025

Nombre	Cargo	Adscripción
Javier Delgadillo Macías	Presidente	CRIM
Óscar Figueroa Castro	Secretario	CRIM
Julie-Anne Routhier Boudreau	Integrante	Instituto de Geografía
Hugo José Suárez Suárez	Integrante	Instituto de Investigaciones Sociales
Cristina María Herrera	Integrante	El Colegio de México
Gonzalo Andrés Saravi	Integrante	Centro de Investigaciones y Estudios Superiores en Antropología Social

Fuente: Elaboración propia a partir de datos del Departamento de Seguimiento y Promoción Académica

Comisión Evaluadora PRIDE 2024 - 2025

Nombre	Adscripción
Eréndira Serrano Oswald	CRIM
Hortensia Moreno Esparza	Centro de Investigación y Estudios de Género
Ángeles Eraña Lagos	Instituto de Investigaciones Filosóficas
Enrique Pérez Campuzano	Instituto de Geografía
Luciana Gandini	Instituto de Investigaciones Jurídicas

Fuente: Elaboración propia a partir de datos del Departamento de Seguimiento y Promoción Académica

Subcomisión de Superación Académica

Nombre	Cargo
Fernando Lozano Ascencio	Presidente
Sonia Frias Martínez	Secretaria
Fernanda Paz Salinas	Integrante
Joaquina Erviti Erice	Integrante
Marcos Valdivia López	Integrante
Cristina Amescua Chávez	Integrante

Fuente: Elaboración propia a partir de datos del Departamento de Seguimiento y Promoción Académica



Instrumentos consensuales vigentes del CRIM durante el periodo comprendido entre octubre 2024 y septiembre 2025

	Contraparte(s)	Tipo de Instrumento	Ámbito	Fecha de firma	Vigencia
1	Consejo de Ciencia y Tecnología del Estado de Morelos	C.A.R.	Nacional	26/09/2025	06/11/2025
2	Secretaría de Ciencia, Humanidades, Tecnología e Innovación	C.A.R.	Nacional	23/09/2025	31/12/2027
3	Programa Universitario de Estudios sobre Asia, África y Oceanía, UNAM (materia editorial)	B.C.	Nacional	19/08/2025	19/02/2026
4	Secretaría de Hacienda del Poder Ejecutivo Estatal	C.C.	Nacional	30/06/2025	28/02/2025
5	El Colegio de Morelos	C.C.	Nacional	25/06/2025	25/06/2031
6	Universidad de Zaragoza, España	C.C.	Internacional	23/06/2025	23/06/2030
7	Universidad Intercultural Maya de Quintana Roo	C.C.	Nacional	13/06/2025	13/06/2031
8	Université Paris Cité, Francia	C.C.	Internacional	11/06/2025	11/06/2028
9	Centro Peninsular en Humanidades y Ciencias Sociales, UNAM (materia editorial)	B.C.	Nacional	31/03/2025	31/03/2027
10	Universidad Tecnológica de Emiliano Zapata del Estado de Morelos	C.C.	Nacional	28/03/2025	28/03/2030
11	Posgrado en Ciencias Políticas y Sociales, UNAM	B.C.	Nacional	29/02/2025	29/02/2029
12	Universidad Iberoamericana, A.C.	C.C.	Nacional	13/06/2024	31/12/2025
13	Museo Interactivo Infantil, A.C.	C.C.	Nacional	12/06/2024	04/03/2025
14	Programa Universitario de Estudios sobre Asia y África, UNAM (materia editorial)	B.C.	Nacional	19/06/2024	19/06/2026
15	Secretaría de Ciencia, Humanidades, Tecnología e Innovación	C.A.R.	Nacional	27/05/2024	31/12/2026
16	Consejo Nacional de Evaluación de la Política de Desarrollo Social	C.C.	Nacional	08/05/2024	31/12/2025
17	Secretaría de Educación Pública del Estado de Morelos	C.E.C.	Nacional	22/04/2024	22/04/2026
18	Unidad Central del Valle del Cauca, Colombia	C.C.	Internacional	15/04/2024	15/04/2028
19	Programa Universitario de Estudios del Desarrollo, UNAM	B.C.	Nacional	19/03/2024	19/03/2028
20	Programa Universitario de Estudios sobre Asia y África, UNAM (materia editorial)	B.C.	Nacional	19/03/2024	19/03/2026
21	Universidad de Zaragoza, España	C.C.	Internacional	28/02/2024	31/01/2025
22	Universidad Autónoma Metropolitana, Unidad Xochimilco	C.C.	Nacional	04/12/2023	31/12/2025
23	Babeş-Bolyai University, Rumania	C.C.	Internacional	17/10/2023	17/10/2028
24	Programa Universitario de Estudios sobre Asia y África, UNAM (materia editorial)	B.C.	Nacional	29/04/2024	29/04/2026
25	Universidad Nacional de Lanús, Argentina	C.C.	Internacional	04/08/2022	Indeterminada
26	Instituto de Investigaciones Económicas, UNAM (material editorial)	B.C.	Nacional	09/06/2022	09/06/2024
27	Facultad de Ciencias, UNAM	B.C.	Nacional	08/04/2022	08/04/2026
28	Universidad del Comahue, Argentina	C. P.	Internacional	09/03/2022	Indeterminada
29	Coordinación para la Igualdad de Género, UNAM	B.C.	Nacional	07/03/2022	07/03/2026
30	Universidad Autónoma de Tamaulipas; Instituto Tecnológico Superior de Abasolo, Guanajuato	C.C.	Nacional	14/01/2022	31/12/2026
31	Instituto de Investigación en Humanidades y Ciencias Sociales, UAEM	C.E.C.	Nacional	15/12/2021	15/12/2025
32	Universidad Autónoma de Tamaulipas	C.C.	Nacional	10/12/2021	31/12/2026
33	Universidad de Oslo, Noruega	C.C.	Internacional	03/12/2021	03/12/2024
34	Academia de Ciencias Sociales y Humanidades del Estado de Morelos	C.C.	Nacional	22/11/2021	22/11/2031
35	Universidad Campesina del Sur, Morelos	C.C.	Nacional	22/09/2021	Indeterminada
36	Centro de Ciencias Genómicas, UNAM	B.C.	Nacional	25/06/2021	25/06/2025

	Contraparte(s)	Tipo de Instrumento	Ámbito	Fecha de firma	Vigencia
37	Instituto de Investigaciones Sociales, UNAM	B.C.	Nacional	30/04/2021	30/04/2025
38	Universidad Autónoma del Estado de Morelos	C.E.C.	Nacional	20/04/2021	20/04/2025
39	Universidad Católica Andrés Bello, Venezuela	C.C.	Internacional	19/04/2021	19/04/2031
40	Programa de Posgrado en Estudios de Género; Centro de Investigaciones Interdisciplinarias en Ciencias y Humanidades; Centro de Investigaciones y Estudios de Género; Facultad de Filosofía y Letras, UNAM	B.C.	Nacional	16/04/2021	Indeterminada
41	Dirección General de Repositorios Universitarios, UNAM	B.C.	Nacional	31/07/2020	31/07/2025
42	Universidad de Ciencias Empresariales y Sociales, Argentina	C.C.	Internacional	27/01/2020	Indeterminada
43	Escuela Particular Normal Superior Lic. Benito Juárez García, Morelos	C.C.	Nacional	27/01/2020	Indeterminada
44	Universidad Ibn Zohr, Marruecos	C.C.	Internacional	22/10/2019	22/10/2024
45	Asociación Mexicana de Psicología y Desarrollo Comunitario, A.C.	C.C.	Nacional	09/08/2019	Indeterminada
46	Consejo de Evaluación del Desarrollo Social de la Ciudad de México	C.C.	Nacional	05/06/2019	Indeterminada
47	Instituto Nacional de las Mujeres	C.C.	Nacional	31/05/2019	Indeterminada
48	Instituto de Ingeniería, UNAM	B.C.	Nacional	15/05/2019	Indeterminada
49	Centro de Investigaciones y Estudios de Género, UNAM	B.C.	Nacional	11/04/2019	Indeterminada
50	Fundación Terapia de Reencuentro, España	C.C.	Internacional	13/03/2019	13/03/2029
51	Fundación Entornos, Morelos	C.C.	Nacional	15/04/2011	Indeterminada
52	Centro de Bachillerato Tecnológico Agropecuario No. 154, Morelos	C.C.	Nacional	20/04/2009	Indeterminada
53	Universidad La Salle, Cuernavaca	C.C.	Nacional	08/10/2008	Indeterminada
54	Academia Nacional de Investigación y Desarrollo A.C	C.E.C.	Nacional	18/09/2008	Indeterminada
55	Universidad La Salle, Cuernavaca	C.C.	Nacional	22/08/2008	Indeterminada
56	Instituto de la Mujer para el Estado de Morelos	C.C.	Nacional	31/08/2006	Indeterminada
57	Ejido de Cuentepec, Municipio de Temixco, Morelos	C.C.	Nacional	07/07/2005	07/07/2035
58	Comunidad Agraria de Cuentepec, Municipio de Temixco, Morelos	C.C.	Nacional	04/07/2005	04/07/2035
59	Instituto Interamericano de Cooperación para la Agricultura, Costa Rica	C.C.	Internacional	25/05/2004	Indeterminada

Nota 1: Convenio de Colaboración (c.c.), Convenio Especifico de Colaboración (c.e.c.), Convenio de Asignación de Recursos (c.a.r.), Convenio de Prórroga (c.p.) Bases de Colaboración (b.c.).

Nota 2: Se presentan según fecha de firma. *Los convenios 6 y 21 con la Universidad de Zaragoza corresponden a diferentes instrumentos con motivo de la renovación de la colaboración para el Seminario de Pensamiento Socio-Económico Crítico. **Las bases de colaboración número 3, 14 y 20 con el PUEAAO corresponden a diferentes publicaciones. Fuente: Departamento de Vinculación e Intercambio del CRIM.

GESTIÓN TÉCNICA EN EL CRIM

Revista Cultura y Representaciones Sociales

Vol. 19 Núm. 37 (2024)

Septiembre, 2024

1. Acuña Kaldman, C. y Peña Ramos, M. O. (2024). “Desentrañando la violencia de género en entornos universitarios y digitales: voces estudiantiles de Trabajo Social”. *Cultura y Representaciones Sociales* 19(37), 1-29.
2. Archondo, R. (2024). “Digerir la militancia armada desde la familia: suma de feroces disyuntivas”. *Cultura y Galindo, I. V. (2024). “Reseña del libro Cosmovisión maya de ayer y hoy”*. *Cultura y Representaciones Sociales* 19(37), 1-6.
3. Merino Galindo, I. V. (2024). “Reseña del libro Cosmovisión maya de ayer y hoy”. *Cultura y Representaciones Sociales* 19(37), 1-6.
4. Orihuela Gallardo, M. C. y Vizcarra Bordi, I. (2024). “La sociabilización de “la enfermedad”: las mujeres indígenas ante la pandemia por COVID-19”. *Cultura y Representaciones Sociales* 19(37), 1-24.
5. Sarapura, M. y Quijandría, E. (2024). “Tramas de suspenso en el periodismo convergente: análisis del caso de Solsiret Rodríguez”. *Cultura y Representaciones Sociales* 19(37), 1-27.
6. Seid, G. y Servidio, V. (2024). “Representaciones sobre la vida en Argentina desde la clase media metropolitana”. *Cultura y Representaciones Sociales* 19(37), 1-25.
7. Torres Stöckl, C. M. y Paul Carreras, M. (2024). “Tecnología y humanización: las dos caras del nuevo rol educativo postpandemia”. *Cultura y Representaciones Sociales* 19(37), 1-31.

Vol. 19 Núm. 38 (2025)

Marzo, 2025

1. Assusa, G., Kessler, G., Monti, D. y Moriconi, M. (2025). “Evitando los extremos (de la estructura social) : Estatus social subjetivo y percepciones de la desigualdad social en la Argentina de la doble crisis”. *Cultura y Representaciones Sociales* 19(38), 1-33.
2. Briones Torres, F. A., Galarza Tejada, D. M. y Vega Martínez, B. S. (2025). “Las representaciones sociales sobre los factores de riesgos psicosociales de hombres y mujeres que laboran para la industria automotriz”. *Cultura y Representaciones Sociales* 19(38), 1-33.

3. De la Torre, R. (2025). “Objetos en tránsito, objetos en disputa: Las colecciones del Museo Nacional de México, editado por Miruna Achim, Susan Deans-Smith y Sandra Rozental”. *Cultura y Representaciones Sociales* 19(38), 1-8.
4. Kriger, M. y Daiban, C. (2025). “La ley y la calle: variaciones de los posicionamientos subjetivos frente a “la inseguridad”, entre jóvenes escolarizados de distintas clases sociales (AMBA, 2011-2023)”. *Cultura y Representaciones Sociales* 19(38), 1-32.
5. Medina Amavizca, K. y Zúñiga Elizalde, M. (2025). “Feminicidios en México: representaciones sociales y cobertura mediática de la violencia contra las mujeres en la prensa digital”. *Cultura y Representaciones Sociales* 19(38), 1-34.
6. Montero, J. (2025). “Capacidad de agencia en el trabajo artesanal femenino ante la industria creativa textil: un acercamiento a dos cooperativas en Los Altos de Chiapas”. *Cultura y Representaciones Sociales* 19(38), 1-36.
7. Rodríguez Espinosa, D. y Quintero Venegas, G. J. (2025). “Análisis bioético sobre el uso de animales en el bioarte y su presencia en la Ciudad de México”. *Cultura y Representaciones Sociales* 19(38), 1-25.
8. Rodríguez Morales, Z. (2025). “Reseña de Emociones y afectividad. Itinerarios metodológicos, coordinado por Marina Ariza”. *Cultura y Representaciones Sociales* 19(38), 1-8.

Vol. 20 Núm. 39 (2025)

Septiembre, 2025

1. Alegre González, L. (2025). “Amlo, narrador: intermedialidad, melodrama y esfera pública aural en las mañaneras”. *Cultura y Representaciones Sociales* 20(39), 1-46.
2. Ezcurdia Corona, J. A. (2025). “Deleuze y Viveiros de Castro: devenir indio, chamanismo y cultura en la América amerindia”. *Cultura y Representaciones Sociales* 20(39), 1-31.
3. Pérez-Gómez, M. T., Cruz Morales, J., Parra Vázquez, M. R. y Burguete Cal y Mayor, A. R. (2025). “Los lugares sagrados, herencia y fisuras: las representaciones sociales en Zinacatán, Chiapas”. *Cultura y Representaciones Sociales* 20(39), 1-36.
4. Flores Mercado, G. (2025). “Reseña del libro: Urban Music governance. What busking can teach us about data, policy and our cities (2025) De Jess Reia. Editorial Intellect”. *Cultura y Representaciones Sociales* 20(39), 1-7.
5. Moya Vela, J. “El nacionalismo de Estado de la “Cuarta Transformación”: teoría fundamentada en las comunicaciones de Andrés Manuel López Obrador”. *Cultura y Representaciones Sociales* 20(39), 1-36.



6. Becerra, G., Mezzadra, J., Ruiz Ortiz, I. y Gambino, B. “Representaciones sociales de la Inteligencia Artificial. Una comparación entre 2021 y 2024”. *Cultura y Representaciones Sociales* 20(39), 1-28.
7. Velarde, M. F., Valdez, E. A., Román Pérez, R. y Guerrero Mc Manus, S. “El (cis)tema de educación superior en Sonora: acceso de las personas trans”. *Cultura y Representaciones Sociales* 20(39), 1-36.

En proceso editorial. Vol. 20 Núm. 39 (2025)

1. Gutiérrez Vidrio, S. Flores, Fátima, “Nuevas aproximaciones al estudio de las representaciones sociales: del anclaje emocional a las comunidades emocionales”.

Ferias de Libro y exposiciones editoriales del CRIM en stand propio

1. VII Feria del Libro Latinoamericano y Caribeño. Facultad Ciencias Políticas y Sociales UNAM, CDMX. 14 al 17 de octubre, 2024
2. Feria Universitaria del Libro, FUL UAEM 2024. Edificio principal UAEM, Cuernavaca, Mor. 5 al 7 de noviembre, 2024
3. Feria Universitaria del Libro, FUL UAEM 2024, Itinerante
 - a. Escuela Preparatoria no. 6, Tlaltizapán, Mor., 21 de octubre, 2024
 - b. Escuela de Estudios Profesionales de Atlatlahucan, Mor. 14 de noviembre, 2024
 - c. Escuela de Estudios Profesionales de Mazatepec, Mor. 25 de noviembre, 2024
4. IV Seminario Iberoamericano de Economía de la Cultura. Palacio de la Autonomía UNAM, CDMX. 27 al 29 de noviembre, 2024
5. III Jornada de mujeres y niñas en la ciencia, artes y humanidades, Edificio principal UAEM, Cuernavaca, Mor. 11 de febrero, 2025
6. Feria de Ciencias “Soy mujer y hago ciencia”, Plaza de Armas, Cuernavaca, Mor. 21 de febrero, 2025
7. Feria del libro Morelos 2025, Plaza de Armas, Cuernavaca, Mor. 12 al 16 de marzo, 2025
8. Feria de Ciencias del Colegio Williams, Cuernavaca, Mor. 14 de marzo, 2025
9. Feria de Remates de Primavera 2025. Las Islas de Ciudad Universitaria UNAM, CDMX. 24 al 28 de marzo, 2025
10. X Feria del libro en Ciencias Sociales, Instituto de Investigaciones Sociales, UNAM, CDMX. 8 al 10 de abril, 2025
11. Fiesta del Libro y la Rosa, Museo de Arte Indígena Contemporáneo UAEM, Cuernavaca, Mor. 25 y 26 de abril, 2025
12. Feria de la Sustentabilidad, Parque del CRIM, Cuernavaca, Mor. 6 de junio, 2025
13. Feria editorial de El Colegio de Jalisco, Instalaciones del Colegio de Jalisco, Zapopan, Jal. 11 al 13 de junio, 2025

14. Feria Iberoamericana de Libro de Orizaba, FILO 2025 Centro Orizaba de Convenciones, Orizaba, Ver. 13 al 22 de junio, 2025
15. Feria de Remates de Verano 2025, Las Islas de Ciudad Universitaria UNAM, CDMX. 18 al 22 de agosto, 2025

Presencia institucional del CRIM en Ferias de Libro, en stand UNAM

1. FIL Monterrey 2024, CINTERMEX, Monterrey, N. L. 28 de septiembre al 6 de octubre, 2024
2. FIL Zócalo 2024, Plaza de la Constitución, CDMX. 12 al 20 de octubre, 2024
3. FIL Guadalajara 2024, Expo Guadalajara, Guadalajara, Jal. 30 de noviembre al 8 de diciembre, 2024
4. FIL Minería 2025, Palacio de Minería, UNAM, CDMX. 21 de febrero al 2 de marzo, 2025
5. Latin American Studies Association, LASA 2025, San Francisco, CA, Estados Unidos. 23 al 26 de mayo, 2025
6. FILUNI 2025, Centro de Exposiciones UNAM, CDMX. 26 al 31 de agosto, 2025
7. Feria del Libro Antropológico, FILAH 2025 Museo Nacional de Antropología, CDMX. 18 al 28 de septiembre, 2025

Presentaciones de libros y charlas de divulgación

1. Charla impartida por Gabriela de la Mora y Ubaldo Casas “Sembrar bosques, tener agua”, FUL UAEM 2024, Cuernavaca, Mor. 6 de noviembre, 2024
2. Libro *¿Minando la movilización? La movilización sociolegal en la Campaña por una nueva Ley Minera en México, 2012-2013*, FUL UAEM 2024, Cuernavaca, Mor. 7 de noviembre, 2024
3. Libros *La salvaguardia del Patrimonio Cultural Inmaterial, t. III y IV*, FIL Guadalajara 2024, Guadalajara, Jal. 5 de diciembre, 2024
4. Charla impartida por Lourdes Arizpe y Juan Carlos Domínguez “¿Puede convertirse tiktok en precursor de redes de comunicación del futuro?”, Foro Libros UNAM, FIL Minería 2025, 22 de febrero, 2025
5. Libro *El capital intangible en México. Un estudio sobre la contribución de los activos intangibles al crecimiento económico y la productividad (1991-2020)*, FILUNI 2025, CDMX. 28 de agosto, 2025
6. Libro *Los P'urhepecha, un pueblo renaciente*, FILUNI 2025, CDMX. 29 de agosto, 2025
7. Libro *Los P'urhepecha, un pueblo renaciente*, Centro Cultural, UNAM, Morelia, Mich. 25 de septiembre, 2025

PLANTILLA Y MOVIMIENTOS DE PERSONAL

Personal administrativo de confianza y funcionariado

Puesto	Nombre
Funcionarios	
Director	Fernando Lozano Ascencio
Secretaria académica	Sonia Frías Martínez
Secretario técnico	Guillermo Anibal Peimbert Frías
Secretaria administrativa	Arlenee Yadira Lara Avilés
Coordinadoras y jefas/es de departamento	
Secretaría académica	
Coordinación de Docencia y Educación Continua	Elienai Abarca Rodríguez
Departamento de Seguimiento y Promoción Académica	Ricardo Calderón Sarabia
Departamento de Vinculación e Intercambio	Pamela Isabel Burgos Escaler
Secretaría técnica	
Departamento de Cómputo y Tecnologías de la Información	Agustín Acevedo Anicasio
Coordinación de Biblioteca y Servicios Digitales de Información	Alva Flores Romero
Departamento de Publicaciones y Comunicación de las Ciencias y las Humanidades	Fernando Garcés Poó
Secretaria administrativa	
Departamento de Personal	Héctor Gómez Maldonado
Departamento de Presupuesto	Oscar Albor Javier
Departamento de Bienes, Suministros y Servicios Generales	José Esparza Pérez
Confianza	
Asistentes ejecutivas	
	Aracely Loza Pineda
	Carolina Ocampo Hernández
	Gabriela Díaz Martínez
	Karina Fuentes Espinoza
	Lizandra Cedeño Villalba
	Miriam Sarai García Mandujano
Asistentes de procesos	
	Ana Celia González Castañeda
	Arturo Salazar Segundo
	Citlali Martínez Cazares
	Eréndira Rogel Cabañas
	Lucía Trujillo Duque
Jefa de área	Patricia Damaris Cuevas Fierro
Ayudante de director	Óscar Juárez García



Personal Administrativo de base

Categoría	Nombre
Almacenistas	María Teresa Ruiz Olvera María Irma Moreno Arango
Auxiliares de intendencia	Alejandro Alfonso López Ruiz Alejandro Israel Méndez Roldán Berenice Chávez Barrera Esmeralda Roldán Mendoza Maribel Nava Vargas Oscar Fernando Mendoza Montes de Oca Wendolin Marlene Sánchez Montes de Oca
Bibliotecario	Nicolás Sarabia Ortega
Jefa de servicio	Norma Juárez Ocampo
Jefe/a de sección	Pedro Arenas Salazar Rocio Roldán Mendoza
Oficial de jardinería	Alexis Hidalgo Rebolledo
Oficiales de transporte especializado	Ángel David Valente Vázquez Estanislao Manuel Roldán Mendoza Raúl Arenas Salazar
Operador de aparatos audiovisuales	Elvira Moreno Arango
Oficial de jardinería	Alexis Hidalgo Rebolledo
Peón	Edwin Daniel Hidalgo Rebolledo
Secretarias	Hortensia Nava Vargas Margarita Romero Herrera
Técnico	José Óscar Covarrubias Martínez
Vigilantes	Adriana Reza González Alrik Miguel Lizardi Jiménez Alfonso Ramírez Ferreira Alma Rosa Montes de Oca Beatriz Romero Herrera Eva Reyna Salazar Francisco Salvador Ruiz Olvera Gerardo López Olguin Higinio Hidalgo Flores Magaly Sámano Basabe
Multicopista	Vacante

Personal administrativo de confianza que se integró al CRIM

Nombre	Nombramiento	Área	Fecha de Ingreso
Dra. Lizandra Cedeño Villalba	Asistente ejecutiva	Secretaría Técnica	01/01/2025
Lic. Arturo Salazar Segundo	Asistente de procesos	Secretaría Técnica Departamento de Cómputo y Tecnologías de la Información	16/03/2025
L.C. Héctor Gómez Maldonado	Jefe de Departamento	Secretaría Administrativa Personal	16/05/2025
Lic. Karina Fuentes Espinoza	Asistente ejecutivo	Secretaría Académica Coordinación de Docencia y Educación Continua	01/08/2025
Lic. Citlali Martínez Cazares	Asistente de procesos	Secretaría Académica	16/09/2025

Personal administrativo y académico que optó por la jubilación

Nombre	Nombramiento	Inicio de licencia prepensionaria	Fecha de Jubilación
Lic. Anselmo Paz Cruz	Jefe del Departamento Presupuesto, Secretaría Administrativa	01/02/2025	01/05/2025
C. Isabel Antonia Escaler Casado	Asistente ejecutiva Coordinación de Docencia y Educación Continua, Secretaría Académica	16/02/2025	16/05/2025
Dr. Prudenzio Oscar Mochi Alemán	Investigador Ordinario de Carrera Titular "C" Tiempo Completo	01/10/2024	01/01/2025
Dr. Leopoldo Núñez Fernández	Investigador Ordinario de Carrera Asociado "C" Tiempo Completo	01/02/2025	01/05/2025
Dra. María Carolina Agoff	Investigador Ordinario de Carrera Titular "B" Tiempo Completo	16/07/2025	16/10/2025

Promociones de categoría del personal académico

Académica/o	Categoría y Nivel anterior	Categoría y Nivel actual
Dra. Marcia Leticia Durand Smith	Investigadora Ordinario de Carrera Titular "B" Tiempo Completo Definitiva	Investigadora Ordinario de Carrera Titular "C" Tiempo Completo Definitiva
Dra. Inés Arroyo Quiroz	Investigadora Ordinario de Carrera Titular "A" Tiempo Completo Definitiva	Investigadora Ordinario de Carrera Titular "B" Tiempo Completo Definitiva
Dra. Edith Pérez	Técnica Académica Titular "A"	Técnica Académica Titular "B"
Mtro. Mario Islas	Técnico Académica Titular "A"	Técnico Académico Titular "B"

Contrataciones de personal técnico académico

Académica	Categoría y Nivel	Fecha de inicio
Mtra. Barbara Desirée Vázquez Domínguez	Técnica Académica Asociada "C" Tiempo Completo	24/10/2024
Lic. Claudia Estefani Laredes Flores	Técnica Académica Asociada "C" Tiempo Completo	04/09/2025



PRESUPUESTO

Presupuesto asignado al CRIM, 2025

Grupo	Concepto	2025
100	Remuneraciones personales	97 727 742
200	Servicios	3 981 539
300	Prestaciones y estímulos	109 484 588
400	Artículos y materiales de consumo	1 233 605
500	Mobiliario y equipo	167 692
700	Asignaciones para programas de colaboración y desarrollo académico	5 010 650
Total		217 605 816

Comparativo del presupuesto operativo ejercicio 2024-2025

Grupo	Concepto	Asignado 2024	Asignado 2025	Diferencia
100	Remuneraciones personales	277 489	277 489	-
200	Servicios	3 550 990	3 245 089	305 901
400	Artículos y materiales de consumo	1 131 125	1 056 125	75 000
500	Mobiliario y equipo	566 832	162 692	404 140
Total		5 526 436	4 741 395	785 041

Presupuesto operativo autorizado y ejercido (30 de septiembre de 2025)

Grupo	Concepto	Autorizado	Ejercido	Saldo
100	Remuneraciones personales	277 489.00	217 693.01	59 795.99
200	Servicios	3 121 294.82	2 209 549.68	911 745.14
400	Artículos y materiales de consumo	1 079 902.19	895 224.34	184 677.85
500	Mobiliario y equipo	201 476.99	151 138.18	50 338.81
Total		4 680 163.00	3 473 605.21	1 206 557.79

Recursos destinados a cubrir las percepciones del personal (30 de septiembre de 2025)

Partida	Concepto	Autorizado	Ejercido
154	Tiempo extraordinario para el personal administrativo	83 915.00	64 833.40
196	Compensaciones al personal administrativo por laborar en días festivos	101 515.00	70 373.90
197	Prima dominical al personal administrativo	92 059.00	82 485.71
Total		277 489.00	217 693.01

Recursos destinados a cubrir los gastos derivados de las contrataciones de servicios con instituciones o empresas públicas y privadas o personas físicas, así como las que se originan para cubrir derechos (30 de septiembre de 2025)

Partida	Concepto	Autorizado	Ejercido
211	Viáticos para el personal	364 814.00	362 395.00
212	Pasajes aéreos	44 522.00	33 234.10
214	Gastos de intercambio	39 479.00	39 479.00
215	Gastos de trabajo de campo	42 000.00	41 800.00
216	Gastos por reuniones de trabajo	11 352.00	11 274.02
222	Edición y digitalización de libros y revistas	540 000.00	347 216.79
223	Encuadernaciones e impresiones	61 662.71	61 612.31
231	Servicios de mantenimiento de equipo de laboratorio y diverso	72 641.80	51 439.20
232	Servicios de mantenimiento por contrato para edificios e instalaciones	379 801.63	306 424.98
235	Servicios de talleres externos para equipo de transporte	91 697.53	59 541.93
243	Otros servicios comerciales	975 217.13	560 302.72
245	Gastos por derechos y otros impuestos	10 909.00	10 432.99
248	Cuotas de afiliación e inscripción	50 193.00	18 162.72
249	Licencias de sistemas informáticos	191 808.02	181 237.02
253	Mensajería, correos y telégrafos	15 838.00	3 196.88
282	Servicios profesionales	229 359.00	121 800.02
Total		3 121 294.82	2 209 549.68

Recursos destinados a cubrir la compra de artículos, materiales y bienes de consumo no duraderos, requeridos para el desarrollo de las funciones universitarias (al 30 de septiembre de 2025)

Partida	Concepto	Autorizado	Ejercido
411	Artículos materiales y útiles diversos	852 713.19	812 261.21
413	Combustibles y lubricantes	175 000.00	63 022.73
431	Mobiliario, equipo e instrumental menores	52 189.00	19 940.40
Total		1 079 902.19	895 224.34

Recursos destinados a cubrir la adquisición de los bienes inmuebles, informáticos, equipos auxiliares y especializados indispensables para el desarrollo de las funciones que incrementan el patrimonio universitario (30 de septiembre de 2025)

Partida	Concepto	Autorizado	Ejercido
512	Equipo e instrumental	30 462.99	30 463.00
514	Equipo de cómputo	802.00	801.45
521	Libros	125 507.55	111 541.01
523	Revistas, técnicas y científicas	44 704.45	8 332.73
Total		201 476.99	151 138.19

Apoyos de la administración central de la UNAM (octubre 2024 a septiembre de 2025)

Concepto	Importe
Mantenimiento invierno 2024	430 000.00
Mantenimiento verano 2025	900 000.00
Viáticos 5 días Dr. Javier Delgadillo, Madrid evento sin frontera	25 051.00
Proyecto subestación y acometida eléctrica	1 044 366.00
Reacondicionamiento del área de biblioteca para ubicar oficinas administrativas	1 527 002.86
Programa de equipamiento para institutos y centro de investigación	1 881 178.00
Equipo de cómputo	515 791.75
Total	6 323 389.61

Apoyos de la Coordinación de Servicios Administrativos del Campus Morelos

Concepto	Importe
Suministro mantenimiento preventivo sistema de tierras físicas	116 709.59
Sustitución de la alfombra del auditorio y reparación de la tarima del pódium	168 364.72
Apoyo para la Fiesta del Libro y la Rosa, 2024 en Cuernavaca, Morelos	50 000.00
Sustitución de la pluma y modificación del mecanismo puerta principal	17 168.00
Renta de carpa feria de la sustentabilidad	15 660.00
Reacondicionamiento de oficina de dirección	164 522.80
Total	532 425.11

Ingresos extraordinarios (01 de octubre de 2024 a 30 de septiembre de 2025)

Convenios		1 386 824.43
Consejo Nacional de Evaluación de la Política de Desarrollo social. CONEVAL	686 824.43	
Gobierno del Estado de Morelos	700 000.00	
Cursos		437 740.26
Curso estadística básica aplicada con SPSS	57 434.50	
IV Seminario Iberoamericano de Economía de la Cultura	48 693.51	
Diplomado a distancia en restauración ecológica con participación social	298 601.25	
Taller de ecuaciones estructurales para investigadores de Ciencias Sociales	16 175.00	
Modelo insumo-producto unirregional: Aplicaciones para El Salvador	16 836.00	
Venta de publicaciones		169 230.87
DGPYFE venta de libros	96 792.20	
Venta directa de libros	70 315.00	
Venta en línea tienda UNAM	2 123.67	
Proyectos PAPIIT		430 640.00
Proyectos SECITI		499 200.00
Apoyos gestionados por la dirección de CRIM		
Apoyo para las actividades de la Fiesta del Libro y la Rosa 2025		30 000.00
Apoyo para actividades especiales para personal académico, grupos culturales, personas funcionarias y personal de confianza de las áreas de vinculación e intercambio		49 800.00
Total		3 003 435.56

